



## คู่มือการปฏิบัติงาน

กระบวนการงานการจัดซื้อ/จัดจ้าง

โครงการพัฒนาพื้นที่ต้นแบบการพัฒนาคุณภาพชีวิต  
ตามหลักทฤษฎีใหม่ ประยุกต์สู่ “โคก หนอง นา โมเดล”



กรมการพัฒนาชุมชน กองคลัง

# คำนำ

คู่มือการปฏิบัติงาน : กระบวนการการจัดซื้อ/จัดจ้าง โครงการพัฒนาพื้นที่ต้นแบบการพัฒนาคุณภาพชีวิตตามหลักทฤษฎีใหม่ประยุกต์สู่ “โคก หนอง นา โมเดล” เล่มนี้ ได้รวบรวมขั้นตอนการดำเนินงานการจัดซื้อจัดจ้างโดยวิธีเฉพาะเจาะจง และวิธีประกวดราคาอิเล็กทรอนิกส์ (e-bidding) ตามพระราชบัญญัติการจัดซื้อจัดจ้างและการบริหารพัสดุภาครัฐ พ.ศ. ๒๕๖๐ ระเบียบกระทรวงการคลังว่าด้วยการจัดซื้อจัดจ้างและการบริหารพัสดุภาครัฐ พ.ศ.๒๕๖๐ และระเบียบอื่น ๆ ที่เกี่ยวข้อง โดยมีขั้นตอนการปฏิบัติงานตามระเบียบฯ อย่างละเอียด ตัวอย่างการจัดซื้อจัดจ้าง การตรวจรับพัสดุ และคำถามคำตอบที่สำคัญในการดำเนินงานโครงการพัฒนาพื้นที่ต้นแบบการพัฒนาคุณภาพชีวิตตามหลักทฤษฎีใหม่ประยุกต์สู่ “โคก หนอง นา โมเดล” กิจกรรมที่ ๒. สร้างพื้นที่เรียนรู้ชุมชนต้นแบบการพัฒนาคุณภาพชีวิต (Community Lab Model for quality of life : CLM) ระดับตำบลพื้นที่ขนาด ๑๐ ไร่ ปริมาตรดินขุด ๑๙,๒๐๐ ลบ.ม., พื้นที่ขนาด ๑๕ ไร่ ปริมาตรดินขุด ๒๘,๘๐๐ ลบ.ม. และพัฒนาพื้นที่ครัวเรือนต้นแบบการพัฒนาคุณภาพชีวิต (Household Lab Model for quality of life : HLM) พื้นที่ขนาด ๑ ไร่ ปริมาตรดินขุด ๑,๕๐๐ ลบ.ม., พื้นที่ขนาด ๓ ไร่ ปริมาตรดินขุด ๔,๐๐๐ ลบ.ม.

คณะผู้จัดทำ หวังเป็นอย่างยิ่งว่า คู่มือการปฏิบัติงานเล่มนี้ จะเป็นประโยชน์ต่อสำนักงานพัฒนาชุมชนจังหวัด สำนักงานพัฒนาชุมชนอำเภอ และผู้เกี่ยวข้องนำไปปรับใช้เป็นแนวทางในการปฏิบัติงานการจัดซื้อจัดจ้างในระดับพื้นที่ให้มีประสิทธิภาพยิ่งขึ้นต่อไป

กรมการพัฒนาชุมชน กองคลัง  
ตุลาคม ๒๕๖๓



**คู่มือการปฏิบัติงาน : กระบวนการจัดซื้อ/จัดจ้าง**  
**โครงการพัฒนาพื้นที่ต้นแบบการพัฒนาคุณภาพชีวิตตามหลักทฤษฎีใหม่ประยุกต์สู่**  
**“โคก หนอง นา โมเดล”**

**กิจกรรมที่ ๒. สร้างพื้นที่เรียนรู้ชุมชนต้นแบบการพัฒนาคุณภาพชีวิต**  
**(Community Lab Model for quality of life : CLM) ระดับตำบล และพัฒนาพื้นที่ครัวเรือนต้นแบบ**  
**การพัฒนาคุณภาพชีวิต (Household lab Model for quality of life: HLM) ระดับครัวเรือน**

\*\*\*\*\*

**๑. วัตถุประสงค์**

๑.๑ เพื่อให้สำนักงานพัฒนาชุมชนจังหวัด/อำเภอ มีคู่มือการปฏิบัติงานที่ชัดเจน อย่างเป็นลายลักษณ์อักษรที่แสดงถึงรายละเอียด ขั้นตอนการปฏิบัติงานของกิจกรรม/กระบวนการต่าง ๆ และสร้างมาตรฐานการปฏิบัติงานที่มุ่งไปสู่การบริหารคุณภาพทั่วทั้งองค์กรอย่างมีประสิทธิภาพ เกิดผลงานที่ได้มาตรฐานเป็นไปตามเป้าหมาย

๑.๒ เพื่อเป็นหลักฐานแสดงวิธีการทำงานที่สามารถถ่ายทอดให้กับผู้เข้ามาปฏิบัติงานใหม่ พัฒนาให้การทำงานเป็นมืออาชีพ รวมทั้งแสดงหรือเผยแพร่ให้กับบุคคลภายนอก หรือผู้ให้บริการ ให้สามารถเข้าใจกระบวนการงาน

๑.๓ เพื่อให้เกิดความรู้ความเข้าใจที่ถูกต้องเกี่ยวกับกระบวนการงาน การจัดซื้อจัดจ้าง โดยวิธีเฉพาะเจาะจง ตามพระราชบัญญัติการจัดซื้อจัดจ้างฯ พ.ศ. ๒๕๖๐ มาตรา ๕๖ (๒) (ข) วงเงินไม่เกิน ๕๐๐,๐๐๐ บาท และใช้เป็นแนวทางในการปฏิบัติงานได้อย่างถูกต้องสอดคล้องกับวิธีการและแนวทางปฏิบัติงานที่ได้มีการกำหนดไว้

๑.๔ เพื่อให้เกิดความรู้ความเข้าใจที่ถูกต้องเกี่ยวกับกระบวนการงานการจัดซื้อจัดจ้างโดยวิธีประกวดราคาอิเล็กทรอนิกส์ (e-bidding) งานก่อสร้าง ตามพระราชบัญญัติการจัดซื้อจัดจ้างฯ พ.ศ. ๒๕๖๐ และใช้เป็นแนวทางในการปฏิบัติงานได้อย่างถูกต้องสอดคล้องกับวิธีการและแนวทางปฏิบัติงานที่ได้มีการกำหนดไว้

**๒. ขอบเขต**

คู่มือการปฏิบัติงานกระบวนการจัดซื้อจัดจ้าง โดยวิธีเฉพาะเจาะจง และวิธีประกวดราคาอิเล็กทรอนิกส์ (e-bidding) ตามพระราชบัญญัติการจัดซื้อจัดจ้างและการบริหารพัสดุภาครัฐ พ.ศ. ๒๕๖๐ โครงการพัฒนาพื้นที่ต้นแบบการพัฒนาคุณภาพชีวิตตามหลักทฤษฎีใหม่ประยุกต์สู่ “โคก หนอง นา โมเดล” กิจกรรมที่ ๒. สร้างพื้นที่เรียนรู้ชุมชนต้นแบบการพัฒนาคุณภาพชีวิต (Community Lab Model for quality of life : CLM) ในพื้นที่ขนาด ๑ ไร่ จำนวน ๑,๕๐๐ ลบ.ม., พื้นที่ขนาด ๓ ไร่ จำนวน ๔,๐๐๐ ลบ.ม., พื้นที่ขนาด ๑๐ ไร่ จำนวน ๑๙,๒๐๐ ลบ.ม. ครอบคลุมทุกขั้นตอนของการจัดซื้อจัดจ้าง ตั้งแต่การแต่งตั้งคณะกรรมการทำรายงานผลการพิจารณา ประกาศผู้ชนะ และการจัดทำสัญญา ใบสั่งซื้อ/สั่งจ้าง โดยระยะเวลา และผู้รับผิดชอบในแต่ละขั้นตอนของการดำเนินงาน

### ๓. คำจำกัดความ

๓.๑ “วิธีเฉพาะเจาะจง” ได้แก่ การที่หน่วยงานของรัฐเชิญชวนผู้ประกอบการที่มีคุณสมบัติตรงตามเงื่อนไขที่หน่วยงานของรัฐกำหนดรายใดรายหนึ่งให้เข้ายื่นข้อเสนอ หรือให้เข้ามาเจรจาต่อรองราคา รวมทั้งการจัดซื้อจัดจ้างพัสดุกับผู้ประกอบการโดยตรงในวงเงินเล็กน้อยตามที่กำหนดในกฎกระทรวง

\* (ข) การจัดซื้อจัดจ้างพัสดุที่มีการผลิต จำหน่าย ก่อสร้าง หรือให้บริการทั่วไป และมีวงเงินในการจัดซื้อจัดจ้างครั้งหนึ่งไม่เกินวงเงินตามที่กำหนดในกฎกระทรวง

คำอธิบาย การจัดซื้อจัดจ้างโครงการพัฒนาพื้นที่ต้นแบบการพัฒนาคุณภาพชีวิตตามหลักทฤษฎีใหม่ประยุกต์สู่ “โคก หนอง นา โมเดล” กิจกรรมที่ ๒. สร้างพื้นที่เรียนรู้ชุมชนต้นแบบการพัฒนาคุณภาพชีวิต วงเงินไม่เกิน ๕๐๐,๐๐๐ บาท โดยวิธีเฉพาะเจาะจง (พรบ.ฯ มาตรา ๕๖ (๒))

๓.๒ “วิธีประกวดราคาอิเล็กทรอนิกส์ (e-bidding)” คือ การซื้อหรือจ้างครั้งหนึ่งซึ่งมีวงเงินเกิน ๕๐๐,๐๐๐ บาท และเป็นสินค้าหรืองานบริการที่ไม่ได้กำหนดรายละเอียดคุณลักษณะเฉพาะของพัสดุไว้ในระบบข้อมูลสินค้า (e-catalog) โดยให้ดำเนินการในระบบประกวดราคาอิเล็กทรอนิกส์ (Electronic Bidding : e-bidding) ตามวิธีการที่กรมบัญชีกลางกำหนด

คำอธิบาย การจัดซื้อจัดจ้างโครงการพัฒนาพื้นที่ต้นแบบการพัฒนาคุณภาพชีวิตตามหลักทฤษฎีใหม่ประยุกต์สู่ “โคก หนอง นา โมเดล” กิจกรรมที่ ๒. สร้างพื้นที่เรียนรู้ชุมชนต้นแบบการพัฒนาคุณภาพชีวิต วงเงินเกิน ๕๐๐,๐๐๐ บาท โดยวิธีประกวดราคาอิเล็กทรอนิกส์ (e-bidding) (ระเบียบฯ ข้อ ๓๑)

๓.๓ “งานก่อสร้าง” หมายความว่า งานก่อสร้างอาคาร งานก่อสร้างสาธารณูปโภค หรือสิ่งปลูกสร้างอื่นใด และการซ่อมแซม ต่อเติม ปรับปรุง รื้อถอน หรือการกระทำอื่นที่มีลักษณะทำนองเดียวกันต่ออาคาร สาธารณูปโภคหรือสิ่งปลูกสร้างดังกล่าว รวมทั้งงานบริการที่รวมอยู่ในงานก่อสร้างนั้นด้วย แต่มูลค่าของงานบริการต้องไม่สูงกว่ามูลค่าของงานก่อสร้างนั้น

คำอธิบาย กรณีงานปรับพื้นที่โครงการพัฒนาพื้นที่ต้นแบบการพัฒนาคุณภาพชีวิตตามหลักทฤษฎีใหม่ประยุกต์สู่ “โคก หนอง นา โมเดล” เป็นงานก่อสร้างชลประทาน ซึ่งจะหมายถึง การก่อสร้างปรับปรุง ซ่อมแซม รื้อถอน และหรือต่อเติมสิ่งก่อสร้างที่เกี่ยวข้องกับการควบคุมน้ำเพื่อการชลประทาน หรือเพื่ออื่น เช่น การประมง การเกษตรกรรม การป้องกันน้ำเค็ม การผันน้ำ การจัดรูปที่ดิน และหรือเพื่อการผลิตกระแสไฟฟ้า เป็นต้น โดยทำการก่อสร้างอาคารและหรือสิ่งก่อสร้างต่าง ๆ เช่น เขื่อนทดน้ำ อาคารประกอบของเขื่อนทดน้ำ เขื่อนกักน้ำ อาคารประกอบของเขื่อนเก็บกักน้ำ คลองส่งน้ำ อาคารของคลองส่งน้ำ คลองระบายน้ำ คูส่งน้ำ คุระบายน้ำ สถานีสูบน้ำ เป็นต้น และให้หมายความรวมถึงสิ่งก่อสร้างอื่นใด ซึ่งมีลักษณะ รูปแบบ วัตถุประสงค์ หรือโครงสร้างคล้ายกับสิ่งก่อสร้างดังกล่าว หรือเป็นส่วนประกอบ และหรือเกี่ยวเนื่องกับสิ่งก่อสร้างดังกล่าวด้วย (ที่มา : กรมบัญชีกลาง โดยคณะกรรมการกำกับหลักเกณฑ์และตรวจสอบราคากลางงานก่อสร้าง และคณะกรรมการกำกับหลักเกณฑ์การคำนวณราคากลางงานก่อสร้าง)

๓.๔ “ราคากลาง” (พรบ.มาตรา ๔) หมายความว่า ราคาเพื่อใช้เป็นฐานสำหรับเปรียบเทียบราคา ที่ผู้ยื่นข้อเสนอได้ยื่นเสนอไว้ ซึ่งสามารถจัดซื้อจัดจ้างได้จริงตามลำดับ ดังต่อไปนี้

- (๑) ราคาที่ได้มาจากการคำนวณตามหลักเกณฑ์ที่คณะกรรมการราคากลางกำหนด
- (๒) ราคาที่ได้มาจากฐานข้อมูลราคาอ้างอิงของพัสดุที่กรมบัญชีกลางจัดทำ
- (๓) ราคามาตรฐานที่สำนักงบประมาณหรือหน่วยงานกลางอื่นกำหนด
- (๔) ราคาที่ได้มาจากการสืบราคาจากท้องตลาด
- (๕) ราคาที่เคยซื้อหรือจ้างครั้งหลังสุดภายในระยะเวลาสองปีงบประมาณ
- (๖) ราคาอื่นใดตามหลักเกณฑ์ วิธีการ หรือแนวทางปฏิบัติของหน่วยงานของรัฐนั้น ๆ

ในกรณีที่มีราคาตาม (๑) ให้ใช้ราคาตาม (๑) ก่อน ในกรณีที่ไม่มีราคาตาม (๑) แต่มีราคาตาม (๒) หรือ (๓) ให้ใช้ราคาตาม (๒) หรือ (๓) ก่อน โดยจะใช้ราคาใดตาม (๒) หรือ (๓) ให้คำนึงถึงประโยชน์ของหน่วยงานของรัฐเป็นสำคัญ ในกรณีที่ไม่มีราคาตาม (๑) (๒) และ (๓) ให้ใช้ราคาตาม (๔) (๕) หรือ (๖) โดยจะใช้ราคาใดตาม (๔) (๕) หรือ (๖) ให้คำนึงถึงประโยชน์ของหน่วยงานของรัฐเป็นสำคัญ

คำอธิบาย งานปรับพื้นที่โครงการพัฒนาพื้นที่ต้นแบบการพัฒนาคุณภาพชีวิตตามหลักทฤษฎีใหม่ ประยุกต์สู่ “โคก หนอง นา โมเดล” ตามมาตรา ๔ (๑) ในกรณีที่มีราคาตาม (๑) ให้ใช้ราคาตาม (๑) ก่อน ในกรณีที่ไม่มีราคาตาม (๑) แต่มีราคาตาม (๒) หรือ (๓) ให้ใช้ราคาตาม (๒) หรือ (๓) ก่อน โดยจะใช้ราคาใดตาม (๒) หรือ (๓) ให้คำนึงถึงประโยชน์ของหน่วยงานของรัฐเป็นสำคัญ ในกรณีที่ไม่มีราคาตาม (๑) (๒) และ (๓) ให้ใช้ราคาตาม (๔) (๕) หรือ (๖) โดยจะใช้ราคาใดตาม (๔) (๕) หรือ (๖) ให้คำนึงถึงประโยชน์ของหน่วยงานของรัฐเป็นสำคัญ

๓.๕ “หัวหน้าหน่วยงานของรัฐ” (ระเบียบฯ ข้อ ๔) หมายความว่า ผู้ดำรงตำแหน่งในหน่วยงานของรัฐ ดังต่อไปนี้

- (๑) ราชการส่วนกลาง หมายถึง อธิบดี หรือหัวหน้าส่วนราชการที่เรียกชื่ออย่างอื่นและมีฐานะเป็นนิติบุคคล
- (๒) ราชการส่วนภูมิภาค หมายถึง ผู้ว่าราชการจังหวัด

คำอธิบาย ผู้ว่าราชการจังหวัด ตามที่ได้รับมอบอำนาจการจัดซื้อจัดจ้าง อ้างตามคำสั่งกรมการพัฒนาชุมชน ที่ ๕๗๘/๒๕๖๐ เรื่อง มอบอำนาจให้ผู้ว่าราชการจังหวัดปฏิบัติราชการแทนอธิบดีกรมการพัฒนาชุมชน สั่ง ณ วันที่ ๗ กันยายน พ.ศ. ๒๕๖๐ หรือคำสั่งมอบอำนาจของจังหวัดกรณีมีการอำนาจให้พัฒนาการจังหวัดและพัฒนาการอำเภอ

๓.๖ “หัวหน้าเจ้าหน้าที่” หมายความว่า ผู้ดำรงตำแหน่งหัวหน้าสายงานซึ่งปฏิบัติงานเกี่ยวกับการจัดซื้อจัดจ้างหรือการบริหารพัสดุตามที่กฎหมายเกี่ยวกับการบริหารงานบุคคลของหน่วยงานของรัฐนั้น กำหนดหรือผู้ที่ได้รับมอบหมายจากหัวหน้าหน่วยงานของรัฐให้เป็นหัวหน้าเจ้าหน้าที่ (ระเบียบฯ ข้อ ๔)

คำอธิบาย - กรณีสำนักงานพัฒนาชุมชนจังหวัด คือ ผู้อำนวยการกลุ่มงานประสานและสนับสนุนการบริหารงานพัฒนาชุมชน หรือผู้ได้รับการแต่งตั้ง

- กรณีสำนักงานพัฒนาชุมชนอำเภอ คือ พัฒนาการอำเภอหรือผู้ได้รับการแต่งตั้ง

๓.๗ “เจ้าหน้าที่” หมายความว่า ผู้มีหน้าที่เกี่ยวกับการจัดซื้อจัดจ้างหรือการบริหารพัสดุ หรือผู้ที่ได้รับมอบหมายจากผู้มีอำนาจให้ปฏิบัติหน้าที่เกี่ยวกับการจัดซื้อจัดจ้างหรือการบริหารพัสดุของหน่วยงานของรัฐ

คำอธิบาย เจ้าหน้าที่ คือ ผู้ที่ได้รับการแต่งตั้งให้เป็นเจ้าหน้าที่พัสดุของสำนักงานพัฒนาชุมชนจังหวัด และสำนักงานพัฒนาชุมชนอำเภอ

#### ๔. หน้าที่ความรับผิดชอบ

##### ๔.๑ หัวหน้าหน่วยงานของรัฐ/หรือผู้ได้รับมอบอำนาจ

(๑) มีอำนาจในการสั่งซื้อสิ่งจ้างโดยวิธีเฉพาะเจาะจงครั้งหนึ่ง ภายในวงเงินไม่เกิน ๕๐,๐๐๐,๐๐๐ บาท (ทั้งนี้หากวงเงินเกิน ๕๐,๐๐๐,๐๐๐ บาท จะเป็นอำนาจของผู้มีอำนาจเหนือขึ้นไปหนึ่งชั้น) (ระเบียบฯ ข้อ ๘๖)

คำอธิบาย อำนาจในการอนุมัติสั่งซื้อสิ่งจ้างโดยวิธีเฉพาะเจาะจงของหัวหน้าหน่วยงานของรัฐ ภายในวงเงินไม่เกิน ๕๐,๐๐๐,๐๐๐ บาท แต่ถ้าดำเนินการจัดซื้อจัดจ้างวิธีเฉพาะเจาะจง ตามมาตรา ๕๖ (๒) (ข) คือการจัดซื้อจัดจ้างตามที่กำหนดในกฎกระทรวง ซึ่งได้กำหนดวงเงินจัดซื้อจัดจ้าง ครั้งหนึ่งไม่เกิน ๕๐๐,๐๐๐ บาท

(๒) อำนาจในการดำเนินการซื้อหรือจ้างโดยวิธีเฉพาะเจาะจง พระราชบัญญัติการจัดซื้อจัดจ้างฯ พ.ศ. ๒๕๖๐ มาตรา ๕๖ (๒) (ข) และระเบียบกระทรวงการคลังว่าด้วยการจัดซื้อจัดจ้างและการบริหารพัสดุ ภาครัฐ พ.ศ. ๒๕๖๐ ดังนี้

(๒.๑) เห็นชอบให้ดำเนินการซื้อหรือจ้างในรายงานขอซื้อขอจ้าง

(๒.๒) แต่งตั้งคณะกรรมการซื้อหรือจ้าง

- คณะกรรมการซื้อหรือจ้างโดยวิธีเฉพาะเจาะจง
- คณะกรรมการตรวจรับพัสดุ/ผู้ตรวจรับพัสดุ
- ผู้ควบคุมงาน

(๒.๓) เห็นชอบรายงานผลการพิจารณาของคณะกรรมการซื้อหรือจ้างโดยวิธีเฉพาะเจาะจง และอนุมัติสั่งซื้อสิ่งจ้าง

(๒.๔) เห็นชอบรายงานผลการตรวจรับพัสดุของคณะกรรมการตรวจรับพัสดุ

(๒.๕) ลงนามในสัญญา และการแก้ไขสัญญา (กรณีจัดทำสัญญา)

##### ๔.๒ เจ้าหน้าที่ /หัวหน้าเจ้าหน้าที่

(๑) จัดทำรายงานขอซื้อหรือขอจ้างเสนอหัวหน้าหน่วยงานของรัฐเพื่อขอความเห็นชอบ โดยเสนอผ่านหัวหน้าเจ้าหน้าที่ (ระเบียบฯ ข้อ ๒๒)

คำอธิบาย เจ้าหน้าที่ทำรายงานขอซื้อขอจ้างตามระเบียบข้อ ๒๒ โดยเสนอผ่านหัวหน้าเจ้าหน้าที่ เพื่อขอความเห็นชอบจากผู้มีอำนาจอนุมัติ ตามรายการดังต่อไปนี้

๑) เหตุผลและความจำเป็นที่ต้องซื้อหรือจ้าง

๒) ขอบเขตของงานหรือรายละเอียดคุณลักษณะเฉพาะของพัสดุหรือแบบรูปารายการ งานก่อสร้างที่จะซื้อหรือจ้าง แล้วแต่กรณี

๓) ราคากลางของพัสดุที่จะซื้อหรือจ้าง

๔) วงเงินที่จะซื้อหรือจ้าง โดยให้ระบุวงเงินงบประมาณ ถ้าไม่มีวงเงินดังกล่าวให้ระบุ วงเงินที่ประมาณว่าจะซื้อหรือจ้างในครั้งนั้น

๕) กำหนดเวลาที่ต้องการใช้พัสดุนั้นหรือให้งานนั้นแล้วเสร็จ

๖) วิธีที่จะซื้อหรือจ้างและเหตุผลที่ต้องซื้อหรือจ้างโดยวิธีนั้น

๗) หลักเกณฑ์การพิจารณาคัดเลือกข้อเสนอ

๘) ข้อเสนออื่น ๆ เช่น การขออนุมัติแต่งตั้งคณะกรรมการต่าง ๆ ที่จำเป็น ในการซื้อหรือจ้างการออกประกาศและเอกสารเชิญชวนและหนังสือเชิญชวน

(๒) จัดทำคำสั่งแต่งตั้งคณะกรรมการซื้อหรือจ้าง

๑) คณะกรรมการซื้อหรือจ้าง (วิธีเฉพาะเจาะจง)

๒) คณะกรรมการจัดทำร่างขอบเขตของงานหรือรายละเอียดคุณลักษณะเฉพาะของพัสดุที่จะซื้อหรือจ้าง (ระเบียบฯ ข้อ ๒๑)

๓) คณะกรรมการจัดทำแบบรูปรายการงานก่อสร้างชลประทาน (วิธีประกวดราคาอิเล็กทรอนิกส์ (e-bidding))

๔) คณะกรรมการพิจารณาผลการประกวดราคา (วิธีประกวดราคาอิเล็กทรอนิกส์ (e-bidding))

๕) คณะกรรมการตรวจรับพัสดุ/ผู้ตรวจรับพัสดุ

๖) คณะกรรมการตรวจรับพัสดุ/ผู้ตรวจรับพัสดุ ในงานจ้างก่อสร้าง

๗) ผู้ควบคุมงาน

คำอธิบาย เจ้าหน้าที่จัดทำคำสั่งแต่งตั้งคณะกรรมการซื้อหรือจ้าง เสนอผ่านหัวหน้าเจ้าหน้าที่พัสดุ เพื่อขอความชอบจากผู้มีอำนาจอนุมัติ โดยคณะกรรมการฯ มีหน้าที่ดังนี้

๑) คณะกรรมการซื้อหรือจ้าง (วิธีเฉพาะเจาะจง)

๑.๑) จัดทำหนังสือเชิญชวนผู้ประกอบการที่มีคุณสมบัติตรงตามเงื่อนไขที่หน่วยงานของรัฐ กำหนดรายใดรายหนึ่งให้เข้ายื่นข้อเสนอหรือให้เข้ามาเจรจาต่อรองราคา หลังจากหัวหน้าหน่วยงานของรัฐ ให้ความเห็นชอบรายงานขอซื้อหรือขอจ้างแล้ว (ระเบียบฯ ข้อ ๗๘ (๑))

๑.๒) จัดทำรายงานผลการพิจารณาและความเห็นพร้อมด้วยเอกสารที่ได้รับไว้ทั้งหมด เสนอหัวหน้าหน่วยงานของรัฐหรือผู้ได้รับมอบอำนาจ ผ่านหัวหน้าเจ้าหน้าที่เพื่อให้หัวหน้าหน่วยงานของรัฐ หรือผู้ได้รับมอบอำนาจพิจารณาให้ความเห็นชอบและอนุมัติสั่งซื้อสั่งจ้าง (ระเบียบฯ ข้อ ๗๘ (๒) โดยให้นำความใน ระเบียบข้อ ๕๕ (๔) มาบังคับใช้)

๒) คณะกรรมการจัดทำร่างขอบเขตของงานหรือรายละเอียดคุณลักษณะเฉพาะของพัสดุที่จะซื้อหรือจ้าง (ระเบียบฯ ข้อ ๒๑)

ในการซื้อหรือจ้างที่มีในงานจ้างก่อสร้าง ให้หัวหน้าหน่วยงานของรัฐแต่งตั้งคณะกรรมการขึ้นมาคณะหนึ่งหรือจะให้เจ้าหน้าที่หรือบุคคลใดบุคคลหนึ่งรับผิดชอบในการจัดทำร่างขอบเขตของงานหรือรายละเอียดคุณลักษณะเฉพาะ ของพัสดุที่จะซื้อหรือจ้าง รวมทั้งกำหนดหลักเกณฑ์การพิจารณาคัดเลือกข้อเสนอด้วย เพื่อให้การกำหนดรายละเอียดคุณลักษณะเฉพาะของพัสดุที่จะซื้อหรือจ้างมีมาตรฐาน และเป็นประโยชน์ต่อทางราชการ หากพัสดุที่จะซื้อหรือจ้างใดมีประกาศกำหนดมาตรฐานผลิตภัณฑ์อุตสาหกรรมแล้ว ให้กำหนดรายละเอียดคุณลักษณะเฉพาะของพัสดุที่จะซื้อหรือจ้างหรือรายการในการก่อสร้างตามมาตรฐานผลิตภัณฑ์อุตสาหกรรมหรือเพื่อความสะดวกจะระบุเฉพาะหมายเลขมาตรฐานก็ได้ หรือในกรณีพัสดุที่จะซื้อหรือจ้างโดยยังไม่มีประกาศกำหนดมาตรฐานผลิตภัณฑ์อุตสาหกรรม แต่มีผู้ได้รับการจดทะเบียนผลิตภัณฑ์ไว้กับกระทรวงอุตสาหกรรมแล้ว ให้กำหนดรายละเอียดคุณลักษณะเฉพาะของพัสดุที่จะซื้อหรือจ้าง หรือรายการในการก่อสร้างให้สอดคล้องกับรายละเอียดคุณลักษณะเฉพาะตามที่ระบุในคู่มือผู้ซื้อ หรือใบแทรกคู่มือผู้ซื้อที่กระทรวงอุตสาหกรรมจัดทำขึ้น

๓) คณะกรรมการจัดทำแบบรูปรายการงานก่อสร้างชลประทาน (วิธีประกวดราคาอิเล็กทรอนิกส์ (e-bidding)) (ระเบียบฯ ข้อ ๒๑)

ในการจ้างก่อสร้าง ให้หัวหน้าหน่วยงานของรัฐแต่งตั้งคณะกรรมการขึ้นมาคณะหนึ่งหรือจะให้เจ้าหน้าที่หรือบุคคลใดบุคคลหนึ่งจัดทำแบบรูปรายการงานก่อสร้าง หรือจะดำเนินการจ้างตามความในหมวด ๔ งานจ้างออกแบบหรือควบคุมงานก่อสร้างก็ได้ องค์กรประกอบ ระยะเวลาการพิจารณา และการประชุมของคณะกรรมการตามวรรคหนึ่ง และวรรคสองให้เป็นไปตามที่หัวหน้าหน่วยงานของรัฐ กำหนดตามความจำเป็นและเหมาะสม

๔) คณะกรรมการพิจารณาผลการประกวดราคา (วิธีประกวดราคาอิเล็กทรอนิกส์ (e-bidding)) (ระเบียบฯ ข้อ ๒๕ (๑))

๔.๑) จัดพิมพ์ใบเสนอราคาและเอกสารการเสนอราคาของผู้ยื่นข้อเสนอทุกรายจากระบบประกวดราคาอิเล็กทรอนิกส์ จำนวน ๑ ชุด โดยให้กรรมการทุกคนลงลายมือชื่อกำกับไว้ในใบเสนอราคาและเอกสารการเสนอราคาของผู้ยื่นข้อเสนอทุกแผ่น

ทั้งนี้ การซื้อหรือจ้างที่มีการกำหนดคุณลักษณะเฉพาะที่จะต้องคำนึงถึงเทคโนโลยีของพัสดุหรือคุณสมบัติของผู้ยื่นข้อเสนอ ซึ่งอาจจะมีข้อเสนอที่ไม่อยู่ในฐานเดียวกันเป็นเหตุให้มีปัญหาในการพิจารณาคัดเลือกข้อเสนอ ให้หน่วยงานของรัฐกำหนดเป็นเงื่อนไขให้มีการยื่นข้อเสนอด้านเทคนิคหรือข้อเสนออื่นแยกมาต่างหาก ในกรณีเช่นว่านี้ คณะกรรมการยังไม่ต้องจัดพิมพ์ใบเสนอราคาจนกว่าจะดำเนินการตามข้อ ๘๓(๓) แล้วเสร็จ

๔.๒) ตรวจสอบการมีผลประโยชน์ร่วมกัน และเอกสารหลักฐานการเสนอราคาต่าง ๆ และพัสดุตัวอย่าง(ถ้ามี) หรือพิจารณาการนำเสนองานของผู้ยื่นข้อเสนอทุกราย หรือเอกสารที่กำหนดให้จัดส่งภายหลังจากวันเสนอราคาตามข้อ ๔๔ แล้วคัดเลือกผู้ยื่นข้อเสนอที่ไม่มีผลประโยชน์ร่วมกัน และยื่นเอกสารการเสนอราคาครบถ้วน ถูกต้อง มีคุณสมบัติและข้อเสนอทางด้านเทคนิคหรือเสนอพัสดุที่มีรายละเอียดคุณลักษณะเฉพาะครบถ้วน ถูกต้อง ตามเงื่อนไขที่หน่วยงานของรัฐกำหนดไว้ในประกาศและเอกสารประกวดราคาอิเล็กทรอนิกส์

ในกระบวนการพิจารณา คณะกรรมการอาจสอบถามข้อเท็จจริงเพิ่มเติมจากผู้ยื่นข้อเสนอรายใดก็ได้ แต่จะให้ผู้ยื่นข้อเสนอรายใดเปลี่ยนแปลงสาระสำคัญของข้อเสนอไว้แล้วมิได้ และหากคณะกรรมการเห็นว่าผู้ยื่นข้อเสนอรายใดมีคุณสมบัติไม่ครบถ้วนตามเงื่อนไขที่หน่วยงานของรัฐกำหนดไว้ในประกาศและเอกสารประกวดราคาอิเล็กทรอนิกส์ ให้คณะกรรมการตัดรายชื่อของผู้ยื่นข้อเสนอรายนั้นออกจากการประกวดราคาอิเล็กทรอนิกส์ในครั้งนั้น ในกรณีที่ผู้ยื่นข้อเสนอรายใดเสนอเอกสารทางเทคนิคหรือรายละเอียดคุณลักษณะเฉพาะของพัสดุที่จะซื้อหรือจ้างไม่ครบถ้วน หรือเสนอรายละเอียดแตกต่างไปจากเงื่อนไขที่หน่วยงานของรัฐกำหนดไว้ในประกาศและเอกสารประกวดราคาอิเล็กทรอนิกส์ ในส่วนที่มีใช้สาระสำคัญและความแตกต่างนั้นไม่มีผลทำให้เกิดการได้เปรียบเสียเปรียบต่อผู้ยื่นข้อเสนอรายอื่นหรือเป็นการผิดพลาดเล็กน้อย ให้พิจารณาผ่อนปรนการตัดสินผู้ยื่นข้อเสนอรายนั้น

๔.๓) พิจารณาคัดเลือกพัสดุหรือคุณสมบัติของผู้ยื่นข้อเสนอที่ถูกต้องตาม ๔.๒) และพิจารณาคัดเลือกข้อเสนอตามหลักเกณฑ์ที่กำหนดในประกาศและเอกสารประกวดราคาอิเล็กทรอนิกส์ โดยให้จัดเรียงลำดับผู้เสนอราคาต่ำสุดหรือได้คะแนนรวมสูงสุด ไม่เกิน ๓ รายในกรณีที่ผู้ยื่นข้อเสนอรายที่คัดเลือกไว้ไม่ยอมเข้า ทำสัญญาหรือข้อตกลงกับหน่วยงานของรัฐในเวลาที่กำหนดตามเอกสารประกวดราคาอิเล็กทรอนิกส์ ให้คณะกรรมการพิจารณาผู้เสนอราคาต่ำรายถัดไปหรือผู้ที่ได้คะแนนรวมสูงรายถัดไปตามลำดับ แล้วแต่กรณี

๔.๔) จัดทำรายงานผลการพิจารณาและความเห็นพร้อมด้วยเอกสารที่ได้รับไว้ทั้งหมดเสนอหัวหน้าหน่วยงานของรัฐผ่านหัวหน้าเจ้าหน้าที่เพื่อพิจารณาให้ความเห็นชอบ ทั้งนี้ รายงานผลการพิจารณาดังกล่าว ให้ประกอบด้วยรายการอย่างน้อย ดังต่อไปนี้

(ก) รายการพัสดุที่จะซื้อหรือจ้าง

(ข) รายชื่อผู้ยื่นข้อเสนอ ราคาที่เสนอ และข้อเสนอของผู้ยื่นข้อเสนอทุกราย

(ค) รายชื่อผู้ยื่นข้อเสนอที่ผ่านการคัดเลือกกว่าไม่เป็นผู้มีผลประโยชน์ร่วมกัน

(ง) หลักเกณฑ์การพิจารณาคัดเลือกข้อเสนอ พร้อมเกณฑ์การให้คะแนน

(จ) ผลการพิจารณาคัดเลือกข้อเสนอและการให้คะแนนข้อเสนอของผู้ยื่นข้อเสนอ

ทุกรายพร้อมเหตุผลสนับสนุนในการพิจารณา

๕) คณะกรรมการตรวจรับพัสดุ/ผู้ตรวจรับพัสดุ (ระเบียบฯ ข้อ ๑๗๕)

๕.๑) ตรวจรับพัสดุ ณ ที่ทำการของผู้ใช้พัสดุนั้น หรือสถานที่ซึ่งกำหนดไว้ในสัญญา หรือข้อตกลงการตรวจรับพัสดุ ณ สถานที่อื่น ในกรณีที่ไม่มีสัญญาหรือข้อตกลง จะต้องได้รับอนุมัติ จากหัวหน้าหน่วยงานของรัฐหรือผู้ได้รับมอบอำนาจก่อน

๕.๒) ตรวจรับพัสดุให้ถูกต้องครบถ้วนตามหลักฐานที่ตกลงกันไว้สำหรับกรณี ที่มีการทดลองหรือตรวจสอบในทางเทคนิคหรือทางวิทยาศาสตร์จะเชิญผู้ชำนาญการหรือผู้ทรงคุณวุฒิ เกี่ยวกับพัสดุนั้นมาให้คำปรึกษา หรือส่งพัสดุนั้นไปทดลองหรือตรวจสอบ ณ สถานที่ของผู้ชำนาญการ หรือผู้ทรงคุณวุฒิ นั้น ๆ ก็ได้ ในกรณีจำเป็นที่ไม่สามารถตรวจนับเป็นจำนวนหน่วยทั้งหมดได้ให้ตรวจรับ ตามหลักวิชาการสถิติ

๕.๓) ให้ตรวจรับพัสดุในวันที่ผู้ขายหรือผู้รับจ้างนำพัสดุมาส่งและให้ดำเนินการให้เสร็จสิ้น โดยเร็วที่สุด

๕.๔) เมื่อตรวจถูกต้องครบถ้วนแล้ว ให้รับพัสดุไว้และถือว่าผู้ขายหรือผู้รับจ้าง ได้ส่งมอบพัสดุ ถูกต้องครบถ้วนตั้งแต่วันที่ผู้ขายหรือผู้รับจ้างนำพัสดุนั้นมาส่ง แล้วมอบแก่เจ้าหน้าที่ พร้อมกับทำใบตรวจรับ โดยลงชื่อไว้เป็นหลักฐานอย่างน้อย ๒ ฉบับ มอบแก่ผู้ขายหรือผู้รับจ้าง ๑ ฉบับ และเจ้าหน้าที่ ๑ ฉบับ เพื่อดำเนินการเบิกจ่ายเงินตามระเบียบของหน่วยงานของรัฐและรายงาน ให้หัวหน้าหน่วยงานของรัฐทราบ ในกรณีที่เห็นว่าพัสดุที่ส่งมอบ มีรายละเอียดไม่เป็นไปตามข้อกำหนด ในสัญญาหรือข้อตกลงให้รายงานหัวหน้าหน่วยงานของรัฐผ่านหัวหน้าเจ้าหน้าที่ เพื่อทราบและสั่งการ

๕.๕) ในกรณีที่ผู้ขายหรือผู้รับจ้างส่งมอบพัสดุถูกต้องแต่ไม่ครบจำนวน หรือส่งมอบครบ จำนวนแต่ไม่ถูกต้องทั้งหมด ถ้าสัญญาหรือข้อตกลงมิได้กำหนดไว้เป็นอย่างอื่น ให้ตรวจรับไว้เฉพาะจำนวน ที่ถูกต้องโดยถือปฏิบัติตาม ๕.๔) และให้รับรายงานหัวหน้าหน่วยงานของรัฐผ่านหัวหน้าเจ้าหน้าที่เพื่อแจ้ง ให้ผู้ขายหรือ ผู้รับจ้างทราบภายใน ๓ วันทำการ นับถัดจากวันตรวจพบ แต่ทั้งนี้ ไม่ตัดสิทธิ์หน่วยงานของรัฐ ที่จะปรับผู้ขายหรือผู้รับจ้างในจำนวนที่ส่งมอบไม่ครบถ้วนหรือไม่ถูกต้องนั้น

๕.๖) การตรวจรับพัสดุที่ประกอบกันเป็นชุดหรือหน่วย ถ้าขาดส่วนประกอบอย่างใด อย่างหนึ่งไปแล้วจะไม่สามารถใช้งานได้โดยสมบูรณ์ ให้ถือว่าผู้ขายหรือผู้รับจ้างยังมีได้ส่งมอบพัสดุนั้น และโดยปกติให้รับรายงานหัวหน้าหน่วยงานของรัฐเพื่อแจ้งให้ผู้ขายหรือผู้รับจ้างทราบภายใน ๓ วันทำการ นับถัดจากวันที่ตรวจพบ

๕.๗) ถ้ากรรมการตรวจรับพัสดุบางคนไม่ยอมรับพัสดุโดยทำความเห็นแย้งไว้ให้เสนอ หัวหน้าหน่วยงานของรัฐเพื่อพิจารณาสั่งการ ถ้าหัวหน้าหน่วยงานของรัฐสั่งการให้รับพัสดุนั้นไว้ จึงดำเนินการตาม ๕.๔) หรือ ๕.๕) แล้วแต่กรณี

๖) คณะกรรมการตรวจรับพัสดุ/ผู้ตรวจรับพัสดุ ในงานจ้างก่อสร้าง (ระเบียบฯ ข้อ ๑๗๖)

๖.๑) ตรวจสอบคุณสมบัติของผู้ควบคุมงานก่อสร้างของผู้รับจ้างให้เป็นไปตามกฎหมายว่า ด้วยการควบคุมอาคาร

๖.๒) ตรวจสอบรายงานการปฏิบัติงานของผู้รับจ้าง และเหตุการณ์แวดล้อมที่ผู้ควบคุมงาน ของหน่วยงานของรัฐรายงาน โดยตรวจสอบกับแบบรูปรายการละเอียดและข้อกำหนดในสัญญา หรือข้อตกลงทุกสัปดาห์ รวมทั้งรับทราบหรือพิจารณาการสั่งหยุดงาน หรือพักงานของผู้ควบคุมงานแล้ว รายงานหัวหน้าหน่วยงานของรัฐเพื่อพิจารณาสั่งการต่อไป

๖.๓) ให้คณะกรรมการตรวจรับพัสดุหรือกรรมการที่ได้รับมอบหมายจากคณะกรรมการตรวจรับ พัสดุออกตรวจงานจ้าง ณ สถานที่ที่กำหนดไว้ในสัญญาหรือที่ตกลงให้ทำงานจ้างนั้น ๆ ตามเวลา ที่เหมาะสม และเห็นสมควร และจัดทำบันทึกผลการออกตรวจงานจ้างนั้นไว้เพื่อเป็นหลักฐานด้วย

๖.๔) นอกจากการดำเนินการตาม ๖.๑) และ ๖.๒) ในกรณีมีข้อสงสัยหรือมีกรณี que เห็นว่า แบบรูปรายการละเอียดและข้อกำหนดในสัญญาหรือมีข้อตกลงมีข้อความคลาดเคลื่อนเล็กน้อย หรือไม่เป็นไปตามหลักวิชาการช่างให้มีอำนาจสั่งเปลี่ยนแปลงแก้ไขเพิ่มเติม หรือตัดทอนงานจ้าง ได้ตามที่เห็นสมควร และตามหลักวิชาการช่าง เพื่อให้เป็นไปตามแบบรูปรายการละเอียด

๖.๕) โดยปกติให้ตรวจผลงานที่ผู้รับจ้างส่งมอบภายใน ๓ วันทำการ นับแต่วันที่ประธาน กรรมการได้รับทราบการส่งมอบงาน และให้ทำการตรวจรับให้เสร็จสิ้นไปโดยเร็วที่สุด

๖.๖) เมื่อตรวจเห็นว่าเป็นการถูกต้องครบถ้วนเป็นไปตามแบบรูปรายการละเอียด และข้อกำหนดในสัญญาหรือข้อตกลงแล้ว ให้ถือว่าผู้รับจ้างส่งมอบงานครบถ้วนตั้งแต่วันที่ผู้รับจ้าง ส่งงานจ้างนั้น และให้ทำใบรับรองผลการปฏิบัติงานทั้งหมดหรือเฉพาะงวด แล้วแต่กรณี โดยลงชื่อ ไว้เป็นหลักฐานอย่างน้อย ๒ ฉบับ มอบให้แก่ผู้รับจ้าง ๑ ฉบับ และเจ้าหน้าที่ ๑ ฉบับ เพื่อทำการเบิกจ่ายเงิน ตามระเบียบว่าด้วย การเบิกจ่ายเงินของหน่วยงานของรัฐ และรายงานให้หัวหน้าหน่วยงานของรัฐทราบ

ในกรณีที่คณะกรรมการตรวจรับพัสดุเห็นว่าผลงานที่ส่งมอบทั้งหมด หรืองวดใดก็ตามไม่เป็นไปตามแบบรูปรายการละเอียดและข้อกำหนดในสัญญาหรือข้อตกลง ให้รายงาน หัวหน้าหน่วยงานของรัฐผ่านหัวหน้าเจ้าหน้าที่เพื่อทราบหรือสั่งการแล้วแต่กรณี

๖.๗) ในกรณีที่กรรมการตรวจรับพัสดุบางคนไม่ยอมรับงานโดยทำความเห็นแย้งไว้ ให้เสนอหัวหน้าหน่วยงานของรัฐเพื่อพิจารณาสั่งการ ถ้าหัวหน้าหน่วยงานของรัฐสั่งการให้ตรวจรับงานจ้างนั้นไว้ จึงดำเนินการตาม ๖.๖)

#### ๗) ผู้ควบคุมงาน (ระเบียบฯ ข้อ ๑๗๘)

ในการจ้างก่อสร้างแต่ละครั้งที่มีขั้นตอนการดำเนินการเป็นระยะ ๆ อันจำเป็นต้องมีการควบคุมงานอย่างใกล้ชิด หรือมีเงื่อนไขการจ่ายเงินเป็นงวดตามความก้าวหน้าของงาน ให้หัวหน้าหน่วยงานของรัฐแต่งตั้งผู้ควบคุมงานที่มีความรู้ความชำนาญทางด้านช่างตามลักษณะของงานก่อสร้าง จากข้าราชการ ลูกจ้างประจำ พนักงานราชการ พนักงานมหาวิทยาลัย พนักงานของรัฐ หรือพนักงานของหน่วยงานของรัฐที่เรียกชื่ออย่างอื่นของหน่วยงานของรัฐนั้น หรือข้าราชการ ลูกจ้างประจำพนักงานราชการ พนักงานมหาวิทยาลัย พนักงานของรัฐ หรือพนักงานของหน่วยงานของรัฐ ที่เรียกชื่ออย่างอื่นของหน่วยงานของรัฐอื่นตามที่ได้รับคามยินยอมจากหัวหน้าหน่วยงานของรัฐที่ผู้นั้นสังกัดแล้ว ในกรณีที่ลักษณะของงานก่อสร้างมีความจำเป็นต้องใช้ความรู้ความชำนาญหลายด้านจะแต่งตั้งผู้ควบคุมงานเฉพาะด้านหรือเป็นกลุ่มบุคคลก็ได้ผู้ควบคุมงานควรมีคุณสมบัติตามที่ผู้ออกแบบเสนอแนะ และโดยปกติจะต้องมีคุณสมบัติไม่ต่ำกว่าระดับประกาศนียบัตรวิชาชีพในกรณีจำเป็นจะต้องจ้างผู้ให้บริการ ควบคุมงานก่อสร้าง เป็นผู้ควบคุมงาน ให้ดำเนินการจ้างโดยถือปฏิบัติตามหมวด ๔ (ตามระเบียบฯ ข้อ ๑๗๗)

๗.๑) ตรวจและควบคุมงาน ณ สถานที่ที่กำหนดไว้ในสัญญา หรือที่ตกลง ให้ทำงานจ้างนั้น ๆ ทุกวันให้เป็นไปตามแบบรูปรายการละเอียด และข้อกำหนดในสัญญาทุกประการ โดยสั่งเปลี่ยนแปลงแก้ไขเพิ่มเติม หรือตัดทอนงานจ้างได้ตามที่เห็นสมควร และตามหลักวิชาช่าง เพื่อให้เป็นไปตามแบบรูปรายการละเอียดและข้อกำหนดในสัญญา ถ้าผู้รับจ้างขัดชินไม่ปฏิบัติตาม ก็สั่งให้หยุดงานนั้นเฉพาะส่วนหนึ่งส่วนใดหรือทั้งหมดแล้วแต่กรณีไว้ก่อน จนกว่าผู้รับจ้างจะปฏิบัติ ให้ถูกต้องตามคำสั่งและให้รายงานคณะกรรมการตรวจรับพัสดุหรือผู้ที่ได้รับมอบหมายให้ทำหน้าที่ รับผิดชอบการบริหารสัญญาหรือข้อตกลง และการตรวจรับพัสดุที่เป็นงานจ้างก่อสร้างทันที

๗.๒) ในกรณีที่ปรากฏว่าแบบรูปการละเอียดยุทธศาสตร์ หรือข้อกำหนดในสัญญาขัดแย้งกัน หรือเป็นที่คาดหมายได้ว่าถึงแม้ว่างานนั้นจะได้เป็นไปตามแบบรูปการละเอียดยุทธศาสตร์ และข้อกำหนดในสัญญา แต่เมื่อสำเร็จแล้วจะไม่มั่นคงแข็งแรง หรือไม่ปฏิบัติตามหลักวิชาช่างที่ดี หรือไม่ปลอดภัย ให้สั่งพักงานนั้นไว้ก่อน แล้วรายงานคณะกรรมการตรวจรับพัสดุหรือผู้ที่ได้รับมอบหมายให้ทำหน้าที่รับผิดชอบการบริหารสัญญา หรือข้อตกลงและการตรวจรับพัสดุที่เป็นงานจ้างก่อสร้างโดยเร็ว

๗.๓) จัดบันทึกสภาพการปฏิบัติงานของผู้รับจ้างและเหตุการณ์แวดล้อมเป็นรายวัน พร้อมทั้งผลการปฏิบัติงาน หรือการหยุดงานและสาเหตุที่มีการหยุดงานอย่างน้อย ๒ ฉบับ เพื่อรายงานให้คณะกรรมการตรวจรับพัสดุหรือผู้ที่ได้รับมอบหมายให้ทำหน้าที่รับผิดชอบการบริหารสัญญาหรือข้อตกลงและการตรวจรับพัสดุที่เป็นงานจ้างก่อสร้างทราบทุกสัปดาห์ และเก็บรักษาไว้เพื่อมอบให้แก่เจ้าหน้าที่เมื่อเสร็จงานแต่ละงวด โดยถือว่าเป็นเอกสารสำคัญของทางราชการเพื่อประกอบการตรวจสอบของผู้มีหน้าที่การบันทึกการปฏิบัติงานของผู้รับจ้างให้ระบุรายละเอียดขั้นตอนการปฏิบัติงานและวัสดุที่ใช้ด้วย

๗.๔) ในวันกำหนดเริ่มงานของผู้รับจ้างตามสัญญาและในวันถึงกำหนดส่งมอบงานแต่ละงวด ให้รายงานผลการปฏิบัติงานของผู้รับจ้างว่าเป็นไปตามสัญญาหรือไม่ ให้คณะกรรมการตรวจรับพัสดุหรือผู้ที่ได้รับมอบหมายให้ทำหน้าที่รับผิดชอบการบริหารสัญญาหรือข้อตกลงและการตรวจรับพัสดุที่เป็นงานจ้างก่อสร้างทราบภายใน ๓ วันทำการ นับแต่วันถึงกำหนดนั้น ๆ

๗.๕) รวบรวมรายงานผลการพิจารณาของคณะกรรมการซื้อหรือจ้าง โดยวิธีเฉพาะเจาะจงพร้อมด้วยเอกสารในการยื่นข้อเสนอของผู้ประกอบการ เสนอหัวหน้าหน่วยงานของรัฐ หรือผู้ที่ได้รับมอบอำนาจผ่านหัวหน้าเจ้าหน้าที่ เพื่อเห็นชอบรายงานผลการพิจารณา

๗.๖) ปิดประกาศผู้ชนะการซื้อหรือจ้างโดยเปิดเผย ณ สถานที่ปิดประกาศของหน่วยงานของรัฐ (ระเบียบฯ ข้อ ๘๑)

๗.๗) จัดทำสัญญาหรือบันทึกข้อตกลงเพื่อเสนอหัวหน้าหน่วยงานของรัฐ หรือผู้มีอำนาจลงนาม หรือจัดทำใบสั่งซื้อ/จ้าง เพื่อเสนอหัวหน้าเจ้าหน้าที่ลงนาม

๕. ขั้นตอนการจัดซื้อจัดจ้าง งานปรับพื้นที่ดินในรูปแบบแปลน โคนง นา โมเดล

๕.๑ วิธีเฉพาะเจาะจง

ผู้รับผิดชอบ	ขั้นตอน	รายละเอียดการดำเนินการ	Check List
เจ้าหน้าที่	๑. ขออนุมัติแต่งตั้งคณะกรรมการกำหนดราคากลาง	แต่งตั้งคณะกรรมการกำหนดราคากลางตามหลักเกณฑ์ที่คณะกรรมการราคากลางกำหนด	✓
หัวหน้าหน่วยงานของรัฐ หรือผู้รับมอบอำนาจ	๒. พิจารณาแต่งตั้งคณะกรรมการกำหนดราคากลาง	พิจารณาอนุมัติคำสั่งแต่งตั้งคณะกรรมการกำหนดราคากลางให้เจ้าหน้าที่ดำเนินการต่อไป	✓
คณะกรรมการกำหนดราคากลาง	๓. ประชุมราคากลางและจัดทำราคากลาง	ประชุม พร้อมจัดทำราคากลาง ตารางแสดงวงเงินงบประมาณที่ได้รับจัดสรรและราคากลางในงานจ้างก่อสร้าง	✓
เจ้าหน้าที่	๔. ขอความเห็นชอบราคากลาง	ขอความเห็นชอบราคากลางงานขุดดิน โครงการพัฒนาพื้นที่ต้นแบบการพัฒนาคุณภาพชีวิต ตามหลักทฤษฎีใหม่ประยุกต์สู่ “โคก หนอง นา โมเดล”	✓
เจ้าหน้าที่, หัวหน้าเจ้าหน้าที่	๕. จัดทำรายงานขอจ้าง (ตามพ.ร.บ.มาตรา ๕๕ และระเบียบฯ ข้อ ๗๘ ข้อ ๒๒)	<p>๑. เจ้าหน้าที่จัดทำรายงานขอจ้าง งานขุดดิน โครงการพัฒนาพื้นที่ต้นแบบการพัฒนาคุณภาพชีวิต ตามหลักทฤษฎีใหม่ประยุกต์สู่ “โคก หนอง นา โมเดล” โดยวิธีเฉพาะเจาะจง ประกอบด้วย</p> <ul style="list-style-type: none"> <li>- เหตุผลและความจำเป็นที่ต้องจ้าง</li> <li>- ขอบเขตของงานหรือรายละเอียดคุณลักษณะเฉพาะของพัสดุหรือแบบบูรณาการงานก่อสร้างที่จะซื้อหรือจ้าง</li> <li>- ราคากลางของพัสดุที่จะจ้าง</li> <li>- วงเงินที่จะดำเนินการจัดจ้าง</li> <li>- กำหนดเวลาให้งานแล้วเสร็จ</li> <li>- วิธีที่จะจ้าง และเหตุผลที่ต้องจ้างโดยวิธีนั้น</li> <li>- หลักเกณฑ์การพิจารณาคัดเลือกข้อเสนอ</li> <li>- ข้อเสนออื่น ๆ</li> </ul> <p>๒. ขออนุมัติแต่งตั้งคณะกรรมการจ้างโดยวิธีเฉพาะเจาะจง จำนวน ๓ ราย และคณะกรรมการตรวจรับพัสดุ จำนวน ๓ ราย และผู้ควบคุมงาน</p> <p>๓. ขออนุมัติตารางแสดงวงเงินงบประมาณที่ได้รับจัดสรรและราคากลางในงานจ้างก่อสร้าง (แบบ บก.๐๑)</p>	✓

ผู้รับผิดชอบ	ขั้นตอน	รายละเอียดการดำเนินการ	Check List
หัวหน้าหน่วยงานของรัฐ หรือผู้รับมอบอำนาจ	๖. พิจารณาให้ความเห็นชอบรายงานขอจ้าง	พิจารณาเห็นชอบรายงานขอจ้างงานชุดดินโครงการพัฒนาพื้นที่ต้นแบบการพัฒนาคุณภาพชีวิตตามหลักทฤษฎีใหม่ประยุกต์สู่ “โคก หนอง นา โมเดล” โดยวิธีเฉพาะเจาะจง และอนุมัติตารางแสดงวงเงินงบประมาณที่ได้รับจัดสรรและราคากลางในงานจ้างก่อสร้าง (แบบ บก.๐๑) เพื่อให้เจ้าหน้าที่ดำเนินการต่อไป	✓
เจ้าหน้าที่	๗. ดำเนินการในระบบ e-GP	๑.สร้างโครงการในระบบ e-GP ๒.เผยแพร่ราคากลางประกาศในระบบเครือข่ายสารสนเทศของกรมบัญชีกลาง และหน่วยงานของรัฐ ๓.จัดทำหนังสือแจ้งคณะกรรมการที่ได้รับแต่งตั้งทราบ	✓
คณะกรรมการจ้าง	๘.จัดทำหนังสือเชิญเสนอราคา	ทำหนังสือเชิญเสนอราคาให้ผู้รับจ้างรายใดรายหนึ่งที่เคยทราบหรือเห็นความสามารถ และมีคุณสมบัติที่เหมาะสมกับการจ้างงานนี้ เพื่อเข้ายื่นข้อเสนอ	✓
คณะกรรมการจ้าง	๙.คณะกรรมการจ้างประชุมพิจารณาข้อเสนอ	๑. คณะกรรมการจ้างพิจารณาข้อเสนอและต่อรองราคาที่เหมาะสม เพื่อเป็นประโยชน์ต่อหน่วยงานของรัฐและสอดคล้องกับวัตถุประสงค์ของการจ้างครั้งนี้ ๒. รายงานผลการพิจารณาเสนอความเห็นต่อหัวหน้าหน่วยงานของรัฐ	✓
เจ้าหน้าที่	๑๐.รายงานผลการพิจารณา พร้อมประกาศผู้ชนะ (ตามพ.ร.บ. มาตรา ๖๖ และระเบียบฯ ข้อ ๔๒, ๘๔ (๑))	เจ้าหน้าที่รายงานผลการพิจารณา และจัดทำประกาศผู้ชนะ เสนอหัวหน้าหน่วยงานของรัฐเพื่ออนุมัติซื้อหรือจ้าง	✓
หัวหน้าหน่วยงานของรัฐ หรือผู้รับมอบอำนาจ	๑๑.พิจารณาอนุมัติจ้าง	หัวหน้าหน่วยงานของรัฐ หรือผู้รับมอบอำนาจพิจารณาอนุมัติจ้างงาน	✓
หัวหน้าเจ้าหน้าที่	๑๒. ดำเนินการประกาศในระบบ e-GP	หัวหน้าเจ้าหน้าที่ประกาศผู้ชนะที่ได้รับคัดเลือก ในระบบเครือข่ายสารสนเทศของกรมบัญชีกลางและของหน่วยงานของรัฐตามวิธีการที่กรมบัญชีกลางกำหนด	✓
เจ้าหน้าที่	๑๓. ปิดประกาศเผยแพร่	ปิดประกาศเผยแพร่ ณ สถานที่ปิดประกาศของหน่วยงานของรัฐนั้น	✓

ผู้รับผิดชอบ	ขั้นตอน	รายละเอียดการดำเนินการ	Check List
เจ้าหน้าที่	๑๔. แจ้งทำสัญญา	จัดทำเอกสารแจ้งทำสัญญาจ้างงานชุดดิน โครงการพัฒนาพื้นที่ต้นแบบการพัฒนาคุณภาพชีวิตตามหลักทฤษฎีใหม่ประยุกต์สู่ “โคก หนอง นา โมเดล” ส่งให้ผู้ที่ได้รับการคัดเลือก เพื่อจัดเตรียมเอกสาร และแจ้งลงนามในสัญญา	✓
เจ้าหน้าที่, หัวหน้าเจ้าหน้าที่	๑๕. จัดทำสัญญา จ้างและแจ้ง คณะกรรมการ ตรวจรับพัสดุเสนอ หัวหน้าหน่วยงาน ของรัฐ หรือ ผู้รับมอบอำนาจ	ลงนามสัญญาจ้างตามแบบที่ คณะกรรมการนโยบายกำหนด (วิธีเฉพาะเจาะจง ไม่ต้องรอให้พ้นระยะเวลาอุทธรณ์) ๑. ตรวจสอบเอกสารของผู้ว่าจ้าง ๒. ตรวจสอบหลักประกันสัญญา ๓. จัดทำสัญญา ๔. ส่งสำเนาสัญญาแจ้งคณะกรรมการตรวจรับพัสดุ ทราบ (ตามระเบียบฯ ข้อ ๑๗๕)	✓

๕.๒ วิธีประกวดราคาอิเล็กทรอนิกส์ (e-bidding)

ผู้รับผิดชอบ	ขั้นตอน	รายละเอียดการดำเนินการ	Check List
เจ้าหน้าที่	๑.จัดทำแผนการจัดซื้อจัดจ้าง (ตามพ.ร.บ.มาตรา ๑๑ และระเบียบ ข้อ ๑๑)	เจ้าหน้าที่ขอความเห็นชอบแผนการจัดซื้อจัดจ้างเสนอหัวหน้าหน่วยงานของรัฐให้ความเห็นชอบ	✓
หัวหน้าหน่วยงานของรัฐ หรือ ผู้รับมอบอำนาจ	๒. เห็นชอบแผนการจัดซื้อจัดจ้าง	เห็นชอบแผนการจัดซื้อจัดจ้าง	✓
เจ้าหน้าที่	๓.ประกาศเผยแพร่แผนการจัดซื้อจัดจ้าง	เจ้าหน้าที่ประกาศเผยแพร่แผนการจัดซื้อจัดจ้างในระบบเครือข่ายสารสนเทศ ของกรมบัญชีกลางและเว็บไซต์สำนักงานพัฒนาชุมชนจังหวัด ประกอบด้วย รายการ ดังนี้ ๑) ชื่อโครงการที่จะจัดซื้อจัดจ้าง ๒) วงเงินที่จะจัดซื้อจัดจ้างโดยประมาณ ๓) ระยะเวลาที่คาดว่าจะจัดซื้อจัดจ้าง ๔) รายการอื่นตามที่กรมบัญชีกลางกำหนด *** หากไม่ได้ประกาศเผยแพร่แผนการจัดซื้อจัดจ้างโครงการใดในระบบเครือข่ายสารสนเทศของกรมบัญชีกลาง จะไม่สามารถดำเนินการจัดซื้อจัดจ้างในโครงการนั้นได้ ***	✓
เจ้าของเรื่อง/ เจ้าหน้าที่ ผู้ได้รับมอบ ทำโครงการ	๔.๑ ขออนุมัติ โครงการ	เจ้าของเรื่อง/เจ้าหน้าที่ผู้ได้รับมอบ ทำโครงการขออนุมัติโครงการ	✓
	๔.๒ ขออนุมัติ ดำเนินงาน	เจ้าของเรื่อง/เจ้าหน้าที่ผู้ได้รับมอบ ทำโครงการขออนุมัติดำเนินงาน	✓
เจ้าหน้าที่, หัวหน้า เจ้าหน้าที่	๕.ขออนุมัติแต่งตั้ง คณะกรรมการ กำหนดราคากลาง	๑.เจ้าหน้าที่ขออนุมัติแต่งตั้งคณะกรรมการกำหนดราคากลาง ตามหลักเกณฑ์ที่คณะกรรมการ ราคากลางกำหนด ๒.เสนอหัวหน้าหน่วยงานของรัฐให้ความเห็นชอบ/ อนุมัติ และส่งสำเนาคำสั่งแต่งตั้งคณะกรรมการฯ ให้ผู้ ได้รับการแต่งตั้งดำเนินการต่อไป (ตามพ.ร.บ. มาตรา ๔ (๑))	✓
คณะกรรมการ กำหนดราคา กลาง	๖.ประชุมราคากลาง และจัดทำราคากลาง	คณะกรรมการกำหนดราคากลางที่ได้รับ การแต่งตั้ง จัดประชุม พร้อมจัดทำราคากลาง ตารางแสดงวงเงินงบประมาณที่ได้รับจัดสรรและราคา กลางในงานจ้างก่อสร้าง ตามพ.ร.บ.มาตรา ๔ (๑) ราคา ที่ได้มาจากการคำนวณตามหลักเกณฑ์ที่ คณะกรรมการราคากลางกำหนด	✓

ผู้รับผิดชอบ	ขั้นตอน	รายละเอียดการดำเนินการ	Check List
เจ้าหน้าที่	๗. ขอความเห็นชอบ ราคากลาง	ขอความเห็นชอบราคากลางงานปรับพื้นที่ดินในรูปแบบ แปลน โครงการพัฒนาพื้นที่ต้นแบบการพัฒนาคุณภาพ ชีวิต ตามหลักทฤษฎีใหม่ประยุกต์สู่ “โคก หนอง นา โมเดล”	√
คณะกรรมการ กำหนดราคา กลาง	๘. ส่งเอกสารการ กำหนดราคากลาง และแบบสรุปราคา กลางงานก่อสร้าง ชลประทาน, เอกสาร แบ่งงวดงานก่อสร้าง, แบบแปลนก่อสร้าง	คณะกรรมการกำหนดราคากลาง ส่งราคากลาง (แบบ บก. ๐๑ การเปิดเผยราคากลางงานก่อสร้าง) พร้อมรายชื่อคณะกรรมการพิจารณาผลการประกวด ราคาอิเล็กทรอนิกส์และคณะกรรมการตรวจรับพัสดุ ให้เจ้าหน้าที่ดำเนินการ <u>ระยะเวลาดำเนินการ ๑ วันทำการ</u> *** ห้ามแต่งตั้งผู้ที่เป็นกรรมการพิจารณาผลการ ประกวดราคาอิเล็กทรอนิกส์ เป็นกรรมการตรวจรับ พัสดุ คณะกรรมการซื้อหรือจ้างทุกคณะ ควรแต่งตั้ง ผู้อำนวยการหรือผู้ทรงคุณวุฒิเกี่ยวกับงานซื้อหรือจ้าง นั้น ๆ เข้าร่วมเป็นกรรมการ ***	√
เจ้าหน้าที่, หัวหน้า เจ้าหน้าที่	๙. จัดทำรายงาน ขอจ้าง (ตามพ.ร.บ. มาตรา ๕๕ (๑), ๖๒ และระเบียบฯ ข้อ ๒๒) และส่งสำเนา คำสั่งแต่งตั้ง คณะกรรมการฯ ให้ผู้ ได้รับการแต่งตั้ง ดำเนินการ (ตาม พ.ร.บ. มาตรา ๖๑, ๑๐๐, ๑๐๑ และ ระเบียบฯ ข้อ ๒๕ (๑) (๕) และ ข้อ ๑๗๗)	๑. เจ้าหน้าที่จัดทำรายงานขอซื้อขอจ้าง ประกาศและ เอกสารประกวดราคา พร้อมเสนอแต่งตั้งคณะกรรมการ พิจารณาผลการประกวดราคาอิเล็กทรอนิกส์ คณะกรรมการตรวจรับพัสดุ และผู้ควบคุมงาน ด้วยวิธี ประกวดราคาอิเล็กทรอนิกส์ (e-bidding) เสนอหัวหน้า หน่วยงานของรัฐให้ความเห็นชอบ/อนุมัติ รายงานขอซื้อ หรือขอจ้าง ตามรายการดังต่อไปนี้ ๑) เหตุผลและความจำเป็นที่ต้องซื้อหรือจ้าง ๒) ขอบเขตของงานหรือรายละเอียดคุณลักษณะเฉพาะ ของพัสดุหรือแบบรูปารายการงานก่อสร้างที่จะซื้อหรือจ้าง แล้วแต่กรณี ๓) ราคากลางของพัสดุที่จะซื้อหรือจ้าง ๔) วงเงินที่จะซื้อหรือจ้าง โดยให้ระบุวงเงินงบประมาณ ๕) กำหนดเวลาที่ต้องการใช้พัสดุนั้น หรือให้งานนั้น แล้วเสร็จ ๖) วิธีที่จะซื้อหรือจ้างและเหตุผลที่ต้องซื้อหรือจ้าง โดยวิธีนั้น ๗) หลักเกณฑ์การพิจารณาคัดเลือกข้อเสนอ ๘) ข้อเสนออื่น ๆ การอนุมัติแต่งตั้งคณะกรรมการต่าง ๆ ที่จำเป็นในการซื้อหรือจ้าง แบบประกาศและเอกสาร ประกวดราคาจ้างก่อสร้างด้วยวิธีประกวดราคา อิเล็กทรอนิกส์ (e-bidding)	√

ผู้รับผิดชอบ	ขั้นตอน	รายละเอียดการดำเนินการ	Check List
เจ้าหน้าที่, หัวหน้า เจ้าหน้าที่	<p>๑๐. จัดทำเอกสารประกวดราคาอิเล็กทรอนิกส์ (e-bidding) *ตามหนังสือคณะกรรมการวินิจฉัยปัญหาการจัดซื้อจัดจ้างและการบริหารพัสดุภาครัฐ ด่วนที่สุด ที่ กค (กวจ) ๐๔๐๕.๒/ว ๕๔ ลงวันที่ ๑ กุมภาพันธ์ ๒๕๖๒ ฯลฯ</p>	<p>ตัดความในแบบประกาศและเอกสารเชิญชวนที่คณะกรรมการนโยบายกำหนด กรณีคุณสมบัติของผู้ยื่นข้อเสนอตามที่คณะกรรมการ ป.ป.ช. กำหนด ดังนี้</p> <p>๑. ผู้ยื่นข้อเสนอซึ่งได้รับการคัดเลือกเป็นคู่สัญญาต้องลงทะเบียนในระบบจัดซื้อจัดจ้างภาครัฐด้วยอิเล็กทรอนิกส์ (Electronic Government: e-GP) ของกรมบัญชีกลาง</p> <p>๒. ผู้ยื่นข้อเสนอต้องไม่อยู่ในฐานะเป็นผู้ไม่แสดงบัญชีรายรับรายจ่ายหรือแสดงบัญชีรายรับรายจ่ายไม่ถูกต้องครบถ้วน</p> <p>ในสาระสำคัญ</p> <p>๓. ผู้ยื่นข้อเสนอซึ่งได้รับคัดเลือกเป็นคู่สัญญาต้องรับและจ่ายเงินผ่านบัญชีธนาคารวันแต่การจ่ายเงินแต่ละครั้งซึ่งมีมูลค่าไม่เกินสามหมื่นบาท คู่สัญญาอาจจ่ายเป็นเงินสดก็ได้</p>	√
หัวหน้า หน่วยงานของรัฐ	๑๑. เห็นชอบ รายงานขอซื้อขอจ้าง	เห็นชอบรายงานขอซื้อขอจ้าง พร้อมแต่งตั้งคณะกรรมการพิจารณาผลฯ และคณะกรรมการตรวจรับพัสดุ	
เจ้าหน้าที่	๑๒. สร้างโครงการในระบบ e-GP (ตามระเบียบฯ ข้อ ๕๑)	เจ้าหน้าที่สร้างโครงการในระบบจัดซื้อจัดจ้างภาครัฐ (e-GP) และเผยแพร่ราคากลางก่อสร้าง, ประกาศประกวดราคา, เอกสารประกวดราคา, แบบปรับพื้นที่ดิน ผ่านเว็บไซต์กรมบัญชีกลาง (www.gprocurement.go.th) และเว็บไซต์สำนักงานพัฒนาชุมชนจังหวัด/เว็บไซต์สำนักงานพัฒนาชุมชนอำเภอ(แล้วแต่กรณี)	√
เจ้าหน้าที่, หัวหน้า เจ้าหน้าที่		<p>การซื้อหรือจ้างครั้งหนึ่ง ซึ่งมีวงเงินเกิน ๕,๐๐๐,๐๐๐ บาท ให้หน่วยงานของรัฐ นำร่างประกาศและร่างเอกสารซื้อหรือจ้างด้วยวิธีประกวดราคาอิเล็กทรอนิกส์ เพื่อเผยแพร่รับฟังความคิดเห็นจากผู้ประกอบการ</p> <p>ในกรณีที่หน่วยงานของรัฐนำร่างประกาศและร่างเอกสารซื้อหรือจ้างด้วยวิธีประกวดราคาอิเล็กทรอนิกส์ เผยแพร่เพื่อรับฟังความคิดเห็นจากผู้ประกอบการตามข้อ ๔๕ ให้หัวหน้าเจ้าหน้าที่ดำเนินการนำร่างเอกสารดังกล่าวเผยแพร่ในระบบเครือข่ายสารสนเทศของกรมบัญชีกลางและหน่วยงานของรัฐ เป็นเวลาติดต่อกัน <u>ไม่น้อยกว่า ๓ วันทำการ</u> เพื่อให้ผู้ประกอบการมีความคิดเห็นไปยังหน่วยงานของรัฐที่จัดซื้อจัดจ้างโดยตรงโดยเปิดเผยตัว</p>	

ผู้รับผิดชอบ	ขั้นตอน	รายละเอียดการดำเนินการ	Check List
	ระยะเวลาการเผยแพร่เอกสารฯ (ระเบียบฯ ข้อ ๕๑ (๕/๑๐/๑๒/๒๐))	<p>ระยะเวลาเผยแพร่เอกสารฯและจัดเตรียมเอกสารฯ เพื่อยื่นข้อเสนอผ่านระบบ e-gp ให้คำนึงถึงระยะเวลาในการให้ผู้ประกอบการเตรียมการจัดทำเอกสาร เพื่อยื่นข้อเสนอด้วยโดยมีเงื่อนไข ดังนี้</p> <p>(๑) การซื้อหรือจ้างครั้งหนึ่งซึ่งวงเงินไม่เกิน ๕ แสนแต่ไม่เกิน ๕ ล้านบาท ระยะเวลาเผยแพร่เอกสารฯ <u>ไม่น้อยกว่า ๕ วันทำการ</u></p> <p>(๒) การซื้อหรือจ้างครั้งหนึ่งซึ่งมีวงเงินเกิน ๕ ล้าน แต่ไม่เกิน ๑๐ ล้านบาท ระยะเวลาเผยแพร่เอกสารฯ <u>ไม่น้อยกว่า ๑๐ วัน ทำการ</u></p> <p>(๓) การซื้อหรือจ้างครั้งหนึ่งซึ่งมีวงเงินเกิน ๑๐ ล้าน แต่ไม่เกิน ๕๐ ล้านบาท ระยะเวลาเผยแพร่เอกสารฯ <u>ไม่น้อยกว่า ๑๒ วันทำการ</u></p> <p>(๔) การซื้อหรือจ้างครั้งหนึ่งซึ่งมีวงเงินเกิน ๕๐ ล้านบาทขึ้นไประยะเวลาเผยแพร่เอกสารฯ <u>ไม่น้อยกว่า ๒๐ วันทำการ</u></p>	√
ผู้ประกอบการ	๑๓.ดาวนโหลดเอกสาร และยื่นข้อเสนอในระบบ e-GP	<p>ผู้ยื่นข้อเสนอดาวนโหลดเอกสารทางระบบการจัดซื้อจัดจ้างภาครัฐ e-GP และยื่นข้อเสนอพร้อมเสนอราคาทางระบบการจัดซื้อจัดจ้างภาครัฐด้วยอิเล็กทรอนิกส์ ตามวัน เวลาที่กำหนดไว้ในระบบฯ การซื้อหรือจ้างด้วยวิธีประกวดราคาอิเล็กทรอนิกส์</p> <p>*วงเงินงบประมาณ ไม่เกิน ๕,๐๐๐,๐๐๐ บาท</p> <p>ไม่ต้องมีหลักประกันการเสนอราคา</p>	√
เจ้าหน้าที่ /คณะกรรมการพิจารณาผลฯ	๑๔.ดาวนโหลดเอกสารของผู้ยื่นข้อเสนอทุกราย ในระบบ e-GP	เมื่อสิ้นสุดการเสนอราคา ให้จัดพิมพ์ใบเสนอราคาและเอกสารการเสนอราคาของผู้ยื่นข้อเสนอทุกรายจากระบบให้ครบถ้วนและส่งให้คณะกรรมการพิจารณาผลฯ ทุกคนลงลายมือชื่อกำกับทุกแผ่น	√

ผู้รับผิดชอบ	ขั้นตอน	รายละเอียดการดำเนินการ	Check List
คณะกรรมการพิจารณาผลฯ	๑๕. ตรวจสอบเอกสารและพิจารณาผล(ตามระเบียบฯ ข้อ ๕๕ (๔))	<p>ลงลายมือชื่อกำกับเอกสารเสนอราคาทุกแผ่น และตรวจเอกสารหลักฐานการเสนอราคาต่าง ๆ จัดทำรายงานผลการพิจารณาและความเห็นพร้อมด้วยเอกสาร เสนอหัวหน้าหน่วยงานของรัฐผ่านหัวหน้าเจ้าหน้าที่ ให้ประกอบด้วยรายการอย่างน้อยดังต่อไปนี้</p> <p>ก) รายการพัสดุที่จะซื้อหรือจ้าง</p> <p>ข) รายชื่อผู้ยื่นข้อเสนอ ราคาที่เสนอ และข้อเสนอของผู้ยื่นข้อเสนอทุกราย</p> <p>ค) รายชื่อผู้ยื่นข้อเสนอที่ผ่านการคัดเลือกกว่าไม่เป็นผู้มีผลประโยชน์ร่วมกัน</p> <p>ง) หลักเกณฑ์การพิจารณาคัดเลือกข้อเสนอ พร้อมเกณฑ์การให้คะแนน</p> <p>จ) ผลการพิจารณาคัดเลือกข้อเสนอและการให้คะแนนข้อเสนอของผู้ยื่นข้อเสนอทุกราย</p> <p><u>จัดทำเป็นรายงานการประชุม</u></p>	
เจ้าหน้าที่	๑๖. จัดทำรายงานผลการพิจารณา พร้อมประกาศผู้ชนะ (ตามพ.ร.บ. มาตรา ๖๖ และระเบียบฯ ข้อ ๔๒, ๘๔ (๑))	เจ้าหน้าที่รายงานผลการพิจารณาและขออนุมัติซื้อหรือจ้าง พร้อมประกาศผู้ชนะการเสนอราคา เสนอหัวหน้าหน่วยงานของรัฐให้ความเห็นชอบ/อนุมัติ	√
หัวหน้าเจ้าหน้าที่	๑๗. ประกาศผู้ชนะผ่านเว็บไซต์	<p>หัวหน้าเจ้าหน้าที่ประกาศผู้ชนะการประกวดราคาในระบบฯ ผ่านเว็บไซต์กรมบัญชีกลาง (<a href="http://www.gprocurement.go.th">www.gprocurement.go.th</a>) และเว็บไซต์สำนักงานพัฒนาชุมชนจังหวัด</p> <p>(ตามพ.ร.บ. มาตรา ๖๖ และระเบียบฯ ข้อ ๔๒) *ตามพระราชบัญญัติการจัดซื้อจัดจ้างและการบริหารพัสดุภาครัฐ พ.ศ. ๒๕๖๐ การลงนามในสัญญาจัดซื้อจัดจ้าง จะกระทำต่อเมื่อล่วงพ้นระยะเวลาอุทธรณ์ภายใน ๗ วันทำการนับแต่วันประกาศผลการจัดซื้อจัดจ้างในระบบเครือข่ายสารสนเทศของกรมบัญชีกลาง และผลปรากฏไม่มีผู้อุทธรณ์</p>	√

ผู้รับผิดชอบ	ขั้นตอน	รายละเอียดการดำเนินการ	Check List
	๑๘.ระยะเวลาในการอุทธรณ์	<p>***กรณีมีการอุทธรณ์ภายใน ๗ วันทำการ นับแต่วันประกาศผล หน่วยงานต้องพิจารณาให้เสร็จภายใน ๗ วัน หากเห็นด้วยให้ดำเนินการตามความเห็น หากไม่เห็นด้วยให้รายงานไปยังคณะกรรมการพิจารณาอุทธรณ์ภายใน ๓ วันทำการ เพื่อคณะกรรมการฯ วินิจฉัย ให้แล้วเสร็จภายใน ๓๐ วัน ขยายได้ ๒ ครั้ง ๆ ละไม่เกิน ๑๕ วัน หากอุทธรณ์ฟังขึ้นให้หน่วยงานดำเนินการใหม่ หากอุทธรณ์ฟังไม่ขึ้นให้หน่วยงานดำเนินการต่อไป ผู้มีสิทธิอุทธรณ์จะยื่นอุทธรณ์ในเรื่องดังต่อไปนี้ไม่ได้</p> <ol style="list-style-type: none"> <li>๑) การเลือกใช้วิธีการจัดซื้อจัดจ้างหรือเกณฑ์ที่ใช้ในการพิจารณาผลการจัดซื้อจัดจ้าง</li> <li>๒) การยกเลิกการจัดซื้อจัดจ้างตามมาตรา ๖๗</li> <li>๓) การละเว้นการอ้างถึงพระราชบัญญัตินี้ กฎกระทรวง ระเบียบ หรือประกาศ</li> <li>๔) กรณีอื่นตามที่กำหนดในกฎกระทรวง กำหนดเรื่องการจัดซื้อจัดจ้างกับหน่วยงานของรัฐที่ใช้สิทธิอุทธรณ์ไม่ได้ พ.ศ. ๒๕๖๐ ณ วันที่ ๒๓ สิงหาคม พ.ศ. ๒๕๖๐ ดังนี้ <ol style="list-style-type: none"> <li>(๑) คุณสมบัติของผู้ยื่นข้อเสนอรายอื่นที่เข้าร่วมการจัดซื้อจัดจ้างพัสดุในครั้งนั้น</li> <li>(๒) อุทธรณ์ในเรื่องขอบเขตของงานที่มีได้วิจารณ์หรือเสนอแนะร่างขอบเขตของงาน</li> </ol> </li> </ol> <p><u>ระยะเวลาดำเนินการ ๗ วันทำการ</u></p>	√
เจ้าหน้าที่	๑๙.รายงานผลการอุทธรณ์ (ตามพ.ร.บ. มาตรา ๑๑๗ และระเบียบฯ ข้อ ๑๖๑)	เจ้าหน้าที่รายงานผลการอุทธรณ์การประกวดราคาจ้างก่อสร้างพร้อมมีหนังสือแจ้งทำสัญญาถึงผู้ชนะการเสนอราคา เสนอหัวหน้าหน่วยงานของรัฐให้ความเห็นชอบ	√

ผู้รับผิดชอบ	ขั้นตอน	รายละเอียดการดำเนินการ	Check List
เจ้าหน้าที่	๒๐.แจ้งทำสัญญา (ตามพ.ร.บ. มาตรา ๙๓ และระเบียบฯ ข้อ ๑๖๗)	<p>เจ้าหน้าที่แจ้งผู้ชนะการประกวดราคาจ้างก่อสร้างจัดทำหลักประกันสัญญาพร้อมเตรียมเอกสารตามหนังสือแจ้งทำสัญญาและมาทำสัญญาจ้างก่อสร้างภายในเวลาที่กำหนดนับถัดจากวันที่ได้รับหนังสือแจ้งทำสัญญา โดยให้ผู้ประกอบการจัดเตรียมเอกสาร ดังนี้</p> <ol style="list-style-type: none"> <li>๑) สำเนาหนังสือรับรองการจดทะเบียนนิติบุคคลของคู่สัญญาและรับรองสำเนาถูกต้องโดยผู้มีอำนาจตามหนังสือรับรองฯ หรืออาจมอบอำนาจกระทำการแทนนิติบุคคลพร้อมประทับตรา (ถ้ามี)</li> <li>๒) กรณีมอบอำนาจ ให้มีสำเนาบัตรประจำตัวประชาชนผู้มอบอำนาจและ ผู้รับมอบอำนาจพร้อมปิดอากรแสตมป์ตามกฎหมายในกรณีที่ผู้มีอำนาจลงนามในสัญญามอบอำนาจกระทำการแทนนิติบุคคล</li> <li>๓) สำเนาหน้าบัญชีธนาคาร รับรองสำเนาถูกต้อง</li> <li>๔) หลักประกันสัญญาอย่างหนึ่งอย่างใด มูลค่าหลักประกันร้อยละ ๕ ของวงเงินตามสัญญา ตามระเบียบกระทรวงการคลังฯ ดังนี้ <ol style="list-style-type: none"> <li>(๑) เงินสด</li> <li>(๒) เช็คหรือตราพดด้วงที่ธนาคารเซ็นส่งจ่าย ซึ่งลงวันที่ที่ใช้เช็คหรือตราพดด้วงชำระต่อเจ้าหน้าที่ หรือก่อนวันนั้นไม่เกิน ๓ วันทำการ</li> <li>(๓) หนังสือค้ำประกันของธนาคารภายในประเทศตามตัวอย่างที่คณะกรรมการนโยบายกำหนด</li> <li>(๔) หนังสือค้ำประกันของบริษัทเงินทุนหรือบริษัทเงินทุนหลักทรัพย์ที่ได้รับอนุญาต</li> <li>(๕) พันธบัตรรัฐบาลไทย</li> </ol> </li> </ol>	√
เจ้าหน้าที่	๒๑.จัดทำสัญญา	<p>เจ้าหน้าที่จัดเตรียมสัญญาตามแบบที่คณะกรรมการนโยบายกำหนดพร้อมเอกสารแนบท้ายสัญญาที่คู่สัญญาได้ลงนามแล้ว เสนอหัวหน้าหน่วยงานของรัฐลงนามสัญญาจ้างก่อสร้าง (ตามระเบียบฯ ข้อ ๑๖๑)</p>	√

ผู้รับผิดชอบ	ขั้นตอน	รายละเอียดการดำเนินการ	Check List
เจ้าหน้าที่	๒๒.บันทึกร่างสัญญาในระบบ e-GP	เจ้าหน้าที่บันทึกข้อมูลสัญญาจ้างก่อสร้างในระบบการซื้อจ้างภาครัฐ e-GP และบันทึก Po ในระบบ GFMS (ระบบบริหารการเงินการคลังภาครัฐแบบอิเล็กทรอนิกส์)	√
เจ้าหน้าที่	๒๓.แจ้งคู่สัญญานำสัญญาจ้างไปตีตราสารที่กรมสรรพากร	เจ้าหน้าที่แจ้งคู่สัญญาให้นำสัญญาไปตีตราสารที่กรมสรรพากรภายใน ๑๕ วัน นับแต่วันลงนามในสัญญา มีผลบังคับ ๑) การปิดอากรแสตมป์หรือการตีตราสาร ลักษณะแห่งตราสารการจ้างทำของทุกจำนวนเงิน ๑,๐๐๐ บาท หรือเศษของ ๑,๐๐๐ บาท คิดค่าอากรแสตมป์ โดยผู้รับจ้างเป็นผู้ที่ต้องเสียอากรและเป็นผู้ที่ต้องขีดฆ่าแสตมป์ ดังนั้นเมื่อหน่วยงานทำใบสั่งจ้าง/ข้อตกลงเป็นหนังสือ/สัญญาจ้างจะต้องปิดอากรแสตมป์ที่ต้นฉบับ ๑ บาท ของทุกจำนวนเงิน ๑,๐๐๐ บาท และจะต้องปิดอากรแสตมป์ที่คู่ฉบับ ๕ บาท ๒) วิธีการคิดค่าอากรแสตมป์ จะต้องติดอากรแสตมป์ ๑ บาท ของทุกจำนวนเงิน ๑,๐๐๐ บาท หรือเรียกว่า “ติดอากรพันละ ๑ บาท วิธีคิดก็คือ นำจำนวน ๑,๐๐๐ หารวงเงิน ที่จ้าง ตัวอย่างเช่น งานจ้าง ๒๐,๐๐๐ บาท หารด้วย ๑,๐๐๐ ก็จะได้เท่ากับ ๒๐ บาท แต่มีวิธีที่ง่าย ๆ ก็คือ ตัดตัวเลขสามตัวหลังเครื่องหมายจุลภาค “ , “ ออกไปหากมีเศษก็ติดเพิ่ม ๑ บาท	√

**\*หมายเหตุ**

๑. กำหนดเวลา (วันทำการ) สามารถปรับเปลี่ยนได้ตามความเหมาะสม
๒. พรบ. = พระราชบัญญัติการจัดซื้อจัดจ้างและการบริหารพัสดุภาครัฐ พ.ศ. ๒๕๖๐
๓. ระเบียบ = ระเบียบกระทรวงการคลังว่าด้วยการจัดซื้อจัดจ้างและการบริหารพัสดุภาครัฐ พ.ศ. ๒๕๖๐
๔. หัวหน้าหน่วยงานของรัฐ หมายถึง ผู้ราชการจังหวัด หรือผู้ได้รับมอบอำนาจจากผู้ว่าราชการจังหวัด
๕. หัวหน้าเจ้าหน้าที่ หมายถึง หัวหน้าเจ้าหน้าที่พัสดุที่ได้รับการแต่งตั้งจากหัวหน้าหน่วยงานของรัฐ
๖. เจ้าหน้าที่ หมายถึง เจ้าหน้าที่พัสดุที่ได้รับการแต่งตั้งจากหัวหน้าหน่วยงานของรัฐ

๖. การบริหารสัญญา เมื่อได้ดำเนินการตามกระบวนการจ้างตามข้อ ๕ เรียบแล้ว ขั้นตอนต่อไปเป็นหน้าที่ของ คณะกรรมการตรวจรับพัสดุ และผู้ควบคุม ซึ่งควรดำเนินการดังนี้

ผู้รับผิดชอบ	ขั้นตอน	รายละเอียดการดำเนินการ	Check List
ผู้ควบคุมงาน	๑. ตรวจสอบและควบคุมงานในสถานที่ที่จ้าง (ตามพ.ร.บ. มาตรการ ๑๐๐ และระเบียบฯ ข้อ ๑๗๘)	ผู้ควบคุมงาน มีหน้าที่ตรวจสอบและควบคุมงาน ณ สถานที่ที่กำหนดไว้ในสัญญา หรือที่ตกลงให้ทำงานจ้างนั้น ๆ ให้เป็นไปตามแบบรูปรายการละเอียด และข้อกำหนดในสัญญาทุกประการ	✓
คณะกรรมการตรวจรับพัสดุ	๒. ตรวจสอบรับงานตามที่กำหนดในสัญญา (ตามพ.ร.บ. มาตรการ ๑๐๐ และระเบียบฯ ข้อ ๑๗๖)	ผู้รับจ้างส่งมอบงานให้กับคณะกรรมการตรวจรับพัสดุในงานจ้างก่อสร้าง โดยคณะกรรมการตรวจผลงานที่ผู้รับจ้างส่งมอบภายใน ๕ วันทำการ นับแต่วันที่ประธานกรรมการได้รับทราบการส่งมอบงานและให้ทำการตรวจรับให้เสร็จสิ้นไปโดยเร็วที่สุด	✓
เจ้าหน้าที่	๓. จัดทำรายงานผลการตรวจรับพัสดุ และขออนุมัติเบิกจ่ายเงิน	เจ้าหน้าที่รายงานผลการตรวจรับพัสดุและขออนุมัติเบิกจ่ายเงินค่าจ้างตามสัญญา เสนอหัวหน้าหน่วยงานของรัฐให้ความเห็นชอบ/อนุมัติ และส่งเบิกเงินค่าจ้างไปที่การเงินเพื่อทำการเบิกจ่ายเงิน ตามระเบียบว่าด้วยการจ่ายเงินฯ	✓
เจ้าหน้าที่	๔. แจ้งการเรียกค่าปรับ กรณีผู้ว่าจ้างปฏิบัติงานไม่เป็นไปตามที่กำหนด	หากผู้รับจ้างไม่สามารถทำงานให้แล้วเสร็จตามเวลาที่กำหนดไว้ในสัญญาและ ผู้ว่าจ้างยังมีได้บอกเลิกสัญญา ให้ทำหนังสือแจ้งการเรียกค่าปรับไปยังผู้รับจ้างและเร่งรัดการทำงานให้แล้วเสร็จโดยเร็ว เมื่อผู้รับจ้างส่งมอบงานทั้งหมดแล้วเสร็จ ให้ทำหนังสือสงวนสิทธิ์การเรียกค่าปรับพร้อม แจ้งจำนวนค่าปรับทั้งหมดไปยังผู้รับจ้าง และให้ผู้รับจ้างมีหนังสือยืนยันยินยอมเสียค่าปรับมายังหน่วยงานภายในระยะเวลาที่กำหนดตามหนังสือแจ้ง	✓

ผู้รับผิดชอบ	ขั้นตอน	รายละเอียดการดำเนินการ	Check List
เจ้าหน้าที่	๕. คืบหลักประกันสัญญา	<p>๑. งานขุดลอกสระ รับประกันความชำรุดบกพร่องของงานจ้าง ภายในกำหนด ๑ ปีงานก่อสร้างมีการรับประกันความชำรุดบกพร่องของงานจ้าง ภายในกำหนด ๒ ปี ก่อนสิ้นสุดระยะเวลาของการประกันความชำรุดบกพร่องภายใน ๓๐ วัน สำหรับหลักประกันที่มีระยะเวลาของการประกันตั้งแต่ ๖ เดือนขึ้นไป ให้ผู้มีหน้าที่รับผิดชอบ ตรวจสอบความชำรุดและรายงานหัวหน้าหน่วยงานของรัฐทราบ หากปรากฏว่ามีความชำรุดรีบแจ้งให้ผู้ขายหรือผู้รับจ้างดำเนินการแก้ไขหรือซ่อมแซมก่อนสิ้นสุดระยะเวลา ของการประกันความชำรุดพร้อมแจ้งผู้ค้ำประกัน (ถ้ามี) (ตามระเบียบฯ ข้อ ๑๘๔, ๑๘๕)</p> <p>*ตามหนังสือคณะกรรมการวินิจฉัยปัญหาการจัดซื้อจัดจ้างและการบริหารพัสดุภาครัฐ ด่วนที่สุด ที่ กค (กวจ) ๐๔๐๕.๒/ว ๑๑๗ ลงวันที่ ๑๒ มีนาคม ๒๕๖๒ เรื่อง การกำหนดวิธีปฏิบัติเพิ่มเติมเกี่ยวกับการตรวจสอบความชำรุดบกพร่องก่อนการคืบหลักประกันสัญญา</p> <p>๒. เมื่อดำเนินการตรวจสอบและยืนยันความชำรุดบกพร่องของงานเรียบร้อยแล้วให้คืบหลักประกันสัญญาโดยเร็ว และอย่างช้าต้องไม่เกิน ๑๕ วัน นับถัดจากวันที่คู่สัญญาพ้นจากข้อผูกพันตามสัญญาแล้ว (ตามระเบียบฯ ข้อ ๑๗๐)</p>	√

๗. ขั้นตอนสำคัญในการดำเนินงานปรับพื้นที่

๗.๑ ขั้นตอนการออกแบบแปลง พื้นที่โคก หนอง นา โมเดล (งานขุดสระ/ขุดลอกสระ)

\*\*\*ให้ถ่ายภาพประกอบทุกขั้นตอน\*\*\*

ที่	รายการ	Check list
๑	ลงพื้นที่แปลงที่จะดำเนินการเพื่อสำรวจพื้นที่ กำหนดจุด หรือแนวที่จะขุด	✓
๒	ปักหมุดเป็นแนวเขตโดยรอบพื้นที่ที่จะขุด	✓
๓	การปักหมุดควรกำหนดระยะห่างเท่า ๆ กัน ประมาณ ๓ เมตร หรือ ๔ เมตร เพื่อความสะดวกในการขุดและการวัดในการคำนวณปริมาณดิน	✓
๔	ปรับแบบรูปทรงงานก่อสร้างให้ตรงกับพื้นที่แปลงที่จะดำเนินการ โดยกำหนดระยะ (Scale) ให้ถูกต้อง	✓
๕	ทบทวน ข้อ ๑ ถึง ข้อ ๔ ให้ถูกต้องตรงกัน	✓
๖	จัดทำแบบสรุปราคากลางงานก่อสร้างชลประทาน เพื่อใช้เป็นข้อมูลในการจัดทำราคากลาง	✓

๗.๒ ขั้นตอนการขุด การควบคุมงาน โคก หนอง นา โมเดล (งานขุดสระ/ขุดลอกสระ)

\*\*\*ให้ถ่ายภาพประกอบทุกขั้นตอน\*\*\*

ที่	รายการ	Check list
๑	ขุดตามแนวหมุด โดยให้แนวหมุดเป็นตะพักแรก โดยมีระยะลาดเอียงประมาณ ๔๕ องศา	✓
๒	ให้นำดินจากการขุดวางกองหลังแนวหมุดอย่างน้อย ๒ เมตร	✓
๓	ในการขุดหากต้องการตะพักที่สอง หลังจากขุดลึกจากผิวดินเดิม แล้ววัดแนวตั้งได้ประมาณ ๒ เมตร ให้ปักหมุดแนวเขตเพื่อกำหนดเป็นตะพักที่สองและขุดอีกครั้งให้ได้ความลาดเอียงประมาณ ๔๕ องศา จนลึกได้ตามความต้องการ	✓
๔	ในการขุดดินให้คำนวณปริมาณดินเป็นระยะ ๆ	✓
๕	กรณีขุดดินแล้วได้ปริมาณดินน้อยกว่าข้อตกลง/สัญญา ให้ขุดเพิ่มในระยาะความลึก	✓
๖	พื้นที่บางแปลงอาจเพิ่มตะพักที่ ๓ ให้ขุดอีก โดยดำเนินการตามข้อ ๓	✓
๗	ผู้ควบคุมงาน ตรวจสอบงานที่ตกลงจ้างให้เป็นไปตามแบบรูปทรงละเอียด และข้อกำหนดในสัญญา	✓
๘	ผู้ควบคุมงานรายงานผลการดำเนินงานแก่คณะกรรมการตรวจรับพัสดุ/ผู้ตรวจรับพัสดุ	✓
๙	ผู้รายงานผล	✓

๗.๓ ขั้นตอนการตรวจรับพัสดุงาน โคนง นา โมเดล (งานชุดสระ/ชุดลอกสระ)  
 \*\*\*ให้ถ่ายภาพประกอบทุกขั้นตอน\*\*\*

ที่	รายการ	Check list
	<b>ก่อนดำเนินการขุด</b>	
๑	ผู้ควบคุมงาน เจ้าของแปลง คณะกรรมการตรวจรับพัสดุ/ผู้ตรวจรับพัสดุ และผู้รับจ้าง ต้องศึกษาแบบรูปรายการงานก่อสร้าง และสัญญาให้เข้าใจถูกต้องตรงกัน และ ดำเนินการร่วมกันในการลงพื้นที่แปลงที่จะขุด กำหนดจุด แนววางดินจากการขุด เพื่อจะได้เห็นสภาพแปลงพื้นที่ก่อนการขุด	✓
๒	จุดอ้างอิง ควรมีมากกว่า ๑ จุด และใกล้กับจุดที่จะวางดิน อาจกำหนดจุดเป็น ต้นไม้ เสา ฯลฯ	✓
	<b>ระหว่างการขุด</b>	
๓	วัดระยะความสูงกับระดับอ้างอิง ตามข้อ ๒ เพื่อคำนวณปริมาณดิน	✓
๔	ให้ปฏิบัติตามขั้นตอนการควบคุมงาน โคนง นา โมเดล (งานชุดสระ/ชุดลอกสระ) ข้อ ๑-๙	✓
	<b>เมื่อใกล้สิ้นสุดงาน</b>	
๕	ผู้ควบคุมงาน เจ้าของแปลง คณะกรรมการตรวจรับพัสดุ/ผู้ตรวจรับพัสดุ และผู้รับจ้าง ร่วมกันตรวจสอบความถูกต้อง ครบถ้วน หากไม่ถูกต้อง ครบถ้วน ต้องแก้ไขให้ถูกต้อง ก่อนการเคลื่อนย้ายเครื่องจักรออกจากพื้นที่แปลง	✓
	<b>เมื่องานแล้วเสร็จ ตรวจรับพัสดุ</b>	
๖	ผู้ควบคุมงาน เจ้าของแปลง คณะกรรมการตรวจรับพัสดุ/ผู้ตรวจรับพัสดุ และผู้รับจ้าง ร่วมกันตรวจสอบพื้นที่แปลงที่ดำเนินการแล้วเสร็จว่าถูกต้อง ครบถ้วน ตรงตามสัญญา ที่กำหนด	✓
๗	ตรวจสอบงานจ้างที่ดำเนินการแล้วเสร็จว่าตรงตามที่ผู้ควบคุมงานรายงานหรือไม่	✓
๘	หากตรวจพบว่าการดำเนินงานไม่ถูกต้อง ครบถ้วน ต้องแจ้งให้ผู้รับจ้างดำเนินการ แก้ไข	✓
๙	การตรวจรับพัสดุให้ตรวจสอบความถูกต้อง ครบถ้วน ตามสัญญาที่กำหนดและแบบรูป รายการงานก่อสร้าง	✓

หมายเหตุ ก่อนขุด ระหว่างขุด หลังขุด ให้ถ่ายภาพประกอบทุกขั้นตอน

กรมการพัฒนาชุมชน กองคลัง  
 กลุ่มงานอาคารสถานที่และยานพาหนะ โทร ๐๒-๑๔๑-๖๓๕๕

๘. คำถาม – คำตอบ ที่สำคัญกับโครงการพัฒนาพื้นที่ต้นแบบการพัฒนาคุณภาพชีวิตตามหลักทฤษฎีใหม่ ประยุกต์สู่ “โคก หนอง นา โมเดล”

ที่	คำถาม	คำตอบ
๑	วิธีวัดปริมาตรดินที่ขุด โดยใช้เครื่องวัดของ Gistda โดยวิธีตรวจสอบจากดินที่ขุดขึ้นได้หรือไม่ (ตามวิธีการของเหมืองแร่)	วิธีวัดปริมาตรงานขุดดิน โดยใช้เครื่องวัดของ Gistda ทำได้แต่ผลการคำนวณมีค่าคลาดเคลื่อนสูง ควรทดสอบโปรแกรมโดยการคำนวณจากดินขุดมา ๑๐ คิว แล้ววัดโดยวิธีของ Gistda เปรียบเทียบกับปริมาณดินขุดจริง จะได้ค่าคลาดเคลื่อนเท่าไร และรู้ค่าคลาดเคลื่อนบวกหรือลบกี่เปอร์เซ็นต์ <b>ข้อเสนอแนะ ควรมีการทดสอบโปรแกรมก่อน</b>
๒	หากขุดดินเป็นรูปแบบต่าง ๆ จะคำนวณวิธีการใด	ตามหลักการให้หาค่าเฉลี่ย ๑. กรณีขุดเป็นรูปทรงสี่เหลี่ยมผืนผ้า/สี่เหลี่ยมจัตุรัส ให้คำนวณจากพื้นที่เฉลี่ยของสระคูณด้วยความลึกของสระ เช่น ขนาดพื้นที่สระที่จะขุด ๑๘ x ๔๐ x ๓ ม. พท.เฉลี่ยของสระ = (พท.ปากสระ + พท.ก้นสระ) / ๒ พท.ปากสระ = ๑๘ x ๔๐ = ๗๒๐ ตร.ม. พท.ก้นสระ = ๙ x ๓๒ = ๒๘๘ ตร.ม. พท.เฉลี่ยของสระ = (๗๒๐ + ๒๘๘) / ๒ = ๕๐๔ ตร.ม. ปริมาณดินขุดของสระ = ๕๐๔ x ๓ = ๑,๕๑๒ ลบ.ม. ๒. กรณีขุดไม่เป็นรูปสี่เหลี่ยมผืนผ้า/สี่เหลี่ยมจัตุรัส ให้ใช้วิธีคำนวณปริมาณดินตามข้อ ๑ โดยประมาณ กรณีเป็นรูปทรงอิสระ (รูปแบบเว้าแหว่ง) ให้วัดแนวกลางซึ่งขอบบ่อจะไม่เป็นเส้นตรง ใช้วิธีขีดเส้นตรงขึ้นมาได้และหาค่าเฉลี่ยของเส้น เมื่อได้หาค่าเฉลี่ยของเส้นให้นำค่าเฉลี่ยของเส้น มาคำนวณหาปริมาณดินขุด โดยตัดเป็นสัดส่วน ขีดเป็นค่าเฉลี่ย ให้ได้ค่าเฉลี่ยตรงกลาง และคิดปริมาตรดิน โดยเฉลี่ยได้ ซึ่งเป็นหลักการทั่วไป ไม่ว่าจะขุดเป็นรูปแบบใด สามารถตัดเป็นรูปเรขาคณิตได้
๓	การตรวจรับพัสดุปริมาณคิวดินขุด จะตรวจรับ/ตรวจสอบจากคิวดินไหน (การวัดปริมาณคิวดิน มี ๒ วิธีคือ ปริมาณคิวดินแน่น คือ ปริมาณดินจากหลุมที่ขุดลงไป หรือปริมาณคิวดินหลวม คือ ปริมาณดินที่กองข้างบน (ตามหลักของกรมโยธาธิการและผังเมือง มีค่าความต่างการวัดปริมาณคิวหลวมต่างกับการวัดปริมาณคิวดินแน่น ประมาณ ๔๐ เปอร์เซ็นต์)	การตรวจรับพัสดุ/ตรวจสอบปริมาณคิวดินขุด ให้ตรวจสอบจากหลุมที่ขุดว่าได้ปริมาตรดินตามที่กำหนดหรือไม่ โดยวัดเป็นจุด ๆ/พล็อตเป็นจุด ๆ และคำนวณปริมาตรดินที่ขุด ทั้งหมด วัดความกว้าง ความยาว ความลึกเป็นระยะ ๆ (ตามหลักการวัดของกรมชลประทาน จะวัดความกว้าง ความยาว ความลึก) ความลึกจะเป็นตัวปัญหาในการขุดลอกคลอง <b>ข้อเสนอแนะ ควรภาพถ่ายขณะขุด ภาพตัวเลขที่วัดได้ และนำขึ้นเฟสบุ๊ก วันที่ถ่ายภาพ</b>

ที่	คำถาม	คำตอบ
๔	งานขุดสระ/ขุดลอกสระ ต้องทำขอบเขตของงานด้วยหรือไม่	<p>๑. ไม่ต้องทำขอบเขตของงาน เนื่องจากเป็นงานก่อสร้าง ตาม พ.ร.บ. มาตรา ๖๐ กำหนดให้มีแบบรูปรายการ งานก่อสร้างก่อนที่จะดำเนินการจัดซื้อจัดจ้าง เป็นแบบกลาง (แบบมาตรฐาน) (แบบรูปรายการงานก่อสร้าง ที่สามารถดำเนินการจัดจ้างได้จริง หมายถึง แบบรูปรายการงานก่อสร้างที่ปรับให้เหมาะสมกับพื้นที่ที่จะดำเนินการจัดจ้าง ซึ่งเป็นไปตามหลักเกณฑ์และวิธีการกำหนดราคากลาง ตัวอย่างเช่น หากต้องการกำหนดว่าต้องมีการบดอัดดิน/ขอบสระปลูกหญ้าแฝกเสริมดิน เสริมหิน เสริมทราย ก็สามารถกำหนดในแบบรูปรายการงานก่อสร้าง)</p> <p>๒. เมื่อมีแบบรูปรายการงานก่อสร้างแล้วให้คณะกรรมการกำหนดราคากลางจัดทำราคากลาง โดย ถอดราคาจากแบบรูปรายการงานก่อสร้างกรณีจัดจ้างด้วยวิธีประกวดราคาอิเล็กทรอนิกส์ (e-bidding) ต้องจัดทำประกาศประกวดราคาและเอกสารประกวดราคาอิเล็กทรอนิกส์</p>
๕	<p>๑. กรณีขุดสระแล้วไม่มีน้ำขัง จะดำเนินการอย่างไร</p> <p>๒. กรณีขุดสระแล้วมีน้ำขัง แต่น้ำได้แห้งไปแล้ว คงเหลือร่องรอยให้เห็น</p>	<p>๑. วัตถุประสงค์ของการดำเนินงาน เพื่อต้องการขุดสระสำหรับกักเก็บน้ำไว้ใช้ หากดำเนินการแล้วไม่สามารถกักเก็บน้ำได้ ถือว่าการดำเนินงานไม่บรรลุตามวัตถุประสงค์ หากหน่วยงานที่มีหน้าที่ตรวจสอบเข้าตรวจสอบจะพิจารณาว่าไม่มีผลสัมฤทธิ์ของงาน</p> <p>๒. หากหน่วยงานตรวจสอบเข้าตรวจสอบงานขุดสระซึ่งเคยมีน้ำขัง แต่น้ำได้แห้งไปแล้ว คงเหลือร่องรอยให้เห็น อาจชี้แจงได้ว่า เมื่อดำเนินการแล้วเสร็จได้มีน้ำขัง แต่เมื่อเปลี่ยนเป็นฤดูแล้ง น้ำได้แห้งไป เป็นเหตุผลที่สามารถนำมาชี้แจงได้ แล้วแต่กรณี หากเหตุผลที่ชี้แจงฟังไม่ขึ้น หน่วยงานตรวจสอบจะมีหนังสือทักท้วง หากตรวจสอบในช่วงฤดูฝนแต่ไม่มีน้ำขังกักเก็บน้ำไม่ได้ ถือว่าการดำเนินงานไม่บรรลุวัตถุประสงค์ หากตรวจสอบในช่วงเดือนมีนาคม/เมษายน ปรากฏว่าไม่มีน้ำขัง เนื่องจากเป็นช่วงฤดูร้อนพิจารณาว่าขุดสระเพื่อกักเก็บน้ำในช่วงฤดูฝนช่วงไหนที่ฝนไม่ตก สระที่ขุดไว้มีน้ำแห้ง ก็ไม่ถือเป็นข้อบกพร่องแต่อย่างใด</p>

ที่	คำถาม	คำตอบ
๖	ราคากลาง แบบ ปร.๔ ปร.๕ ผู้จัดทำเป็น นายช่างโยธา/นายช่าง ผู้ที่มีความรู้ เท่านั้นใช้หรือไม่	คณะกรรมการกำหนดราคากลางเป็นผู้จัดทำราคากลางตามหลักเกณฑ์การคำนวณราคากลางงานก่อสร้างชลประทานที่เกี่ยวข้องกับการเกษตรกรรม ให้กำหนดราคากลางตามประกาศคณะกรรมการราคากลาง และขึ้นทะเบียนผู้ประกอบการ เรื่อง หลักเกณฑ์ และวิธีการกำหนดราคากลางงานก่อสร้าง ประกาศ วันที่ ๑๙ ตุลาคม พ.ศ. ๒๕๖๐ โดยให้จัดทำแบบ สรุปราคากลาง งานก่อสร้างชลประทาน (แบบตาม ภาคผนวก) จึงไม่ต้องจัดทำแบบ ปร.๔ ปร.๕
๗	แบบสรุปราคากลางงานก่อสร้าง ชลประทาน ที่ใช้ประกอบสัญญาจ้าง สามารถเปลี่ยนแปลงได้หรือไม่	สามารถเปลี่ยนแปลงแบบสรุปราคากลางงานก่อสร้าง ชลประทานที่ใช้ประกอบสัญญาจ้างได้ ในกรณีมีการเปลี่ยนแปลงปริมาณงาน และกรณีที่จำเป็นเท่านั้น ซึ่งต้องดำเนินการแก้ไขสัญญา โดยส่วนราชการไม่เสีย ประโยชน์ หรือเพื่อประโยชน์ของทางราชการ
๘	แบบรูปรายการงานก่อสร้างที่ใช้ในการ จัดจ้าง	แบบรูปรายการงานก่อสร้าง และราคากลาง (แบบ สรุปราคากลางงานก่อสร้างชลประทาน) เป็นแบบที่ จัดทำสำหรับประกอบการของงบประมาณ เมื่อได้รับ งบประมาณแล้ว และเริ่มกระบวนการจัดจ้าง สามารถปรับแบบรูปรายการงานก่อสร้าง ให้เหมาะสมกับสภาพพื้นที่ที่จะจัดจ้าง คณะกรรมการกำหนดราคากลางจัดทำราคากลาง โดยถอดราคาจากแบบรูปรายการงานก่อสร้างที่ปรับแล้ว ซึ่งเป็นราคาที่เหมาะสม เป็นปัจจุบัน สามารถใช้ในการ จัดจ้างได้ ในการจัดทำแบบรูปรายการงาน ก่อสร้างสามารถดำเนินการได้ ดังนี้ ๑. จัดทำแบบรูปรายการงานก่อสร้างโดยผู้จัดทำ ต้องมีใบอนุญาตประกอบวิชาชีพสถาปัตยกรรมหรือ วิศวกรรม เป็นผู้รับรองแบบ ๒. ขอแบบรูปรายการงานก่อสร้างจากหน่วยงานที่มี การออกแบบ เช่น กรมโยธาธิการและผังเมือง กรมชลประทาน (ระเบียบฯ ข้อ ๑๓๑)
๙	ผู้จัดทำราคากลาง ต้องเป็นช่างโยธา หรือไม่	ผู้จัดทำราคากลางจะเป็นนายช่างโยธา หรือเจ้าหน้าที่ ที่มีความรู้ ความสามารถด้านช่างก็ได้

ที่	คำถาม	คำตอบ
๑๐	ช่าง อบต. รับรองแบบได้หรือไม่	การรับรองแบบรูปรายการงานก่อสร้างเป็นไปตามพระราชบัญญัติควบคุมอาคาร พ.ศ. ๒๕๒๒ พระราชบัญญัติวิศวกร พ.ศ. ๒๕๔๒ และพระราชบัญญัติสถาปนิก พ.ศ. ๒๕๔๓ นายช่าง อบต. ผู้มีใบอนุญาตประกอบวิชาชีพสถาปัตยกรรม หรือ วิศวกรรม ก็สามารถรับรองแบบรูปรายการงานก่อสร้างได้
๑๑	ผู้ควบคุมงานเป็นคณะกรรมการตรวจรับพัสดุ/ผู้ตรวจรับพัสดุ ได้หรือไม่อย่างไร	ระเบียบฯ ไม่ได้ห้าม แต่ไม่ควรเป็นคณะกรรมการตรวจรับพัสดุ/ผู้ตรวจรับพัสดุในงานจ้างที่ตนเองเป็นผู้ควบคุมงาน
๑๒	สามารถแต่งตั้งให้ช่างชุมชน/ปราชญ์ชุมชนเป็นผู้ควบคุมงานได้หรือไม่	ระเบียบฯ ข้อ ๑๗๗ ไม่สามารถแต่งตั้งได้
๑๓	งานขุดสระ/ขุดลอกสระ ไม่แต่งตั้งผู้ควบคุมงานได้หรือไม่	ผู้ควบคุมงานมีหน้าที่ตรวจและควบคุมงาน ณ สถานที่ที่กำหนดในสัญญาหรือข้อตกลงให้ทำงานจ้างนั้น ๆ ตามระเบียบฯ ข้อ ๑๗๗ การแต่งตั้งผู้ควบคุมงานให้อยู่ในดุลพินิจของหัวหน้าหน่วยงานของรัฐที่จะแต่งตั้งหรือไม่ โดยคำนึงถึงลักษณะงาน และความจำเป็น <b>ข้อแนะนำ</b> ควรแต่งตั้งผู้ควบคุมงาน เนื่องจากงานขุดสระ/ขุดลอกสระ เป็นงานที่มีข้อเทคนิคด้านช่าง จึงมีความจำเป็นต้องแต่งตั้งผู้ควบคุมงาน หากไม่มีผู้ควบคุมงานให้ขอความร่วมมือกับหน่วยงานใกล้เคียง เช่น กรมส่งเสริมการปกครองท้องถิ่น
๑๔	การเขียนแบบรูปรายการงานก่อสร้าง ควรกำหนดแบบอย่างไรเพื่อให้การดำเนินงานเสร็จทันเวลาที่กำหนด	การเขียนแบบรูปรายการงานก่อสร้างไม่มีผลต่อความเร็วในการดำเนินงาน แต่การถอดแบบรูปรายการงานก่อสร้างมีผลต่อระยะเวลาแล้วเสร็จของงานว่าตรงตามกำหนดเวลาหรือไม่
๑๕	กรณีขุดดินแล้วจำนวนดินเหลือเกินจากการทำเป็นโคก ชาวบ้านสามารถนำดินที่เหลือไปปรับปรุงพื้นที่อื่นได้หรือไม่	ดินที่ขุดในพื้นที่ของทางราชการ ไม่สามารถนำไปใช้ได้ แต่ถ้าดินที่ขุดในพื้นที่ของชาวบ้าน ซึ่งชาวบ้านอุทิศให้เป็นศูนย์สาธิตสามารถนำดินไปใช้ได้

ที่	คำถาม	คำตอบ
๑๖	กำหนดค่าตอบแทนผู้ควบคุมงานในขอบเขตของงานได้หรือไม่	งานขุดสระ/ขุดลอกสระเป็นลักษณะงานก่อสร้างชลประทาน ไม่ต้องจัดทำขอบเขตของงานการเบิกจ่ายค่าตอบแทนผู้ควบคุมงานให้ดำเนินการตามหนังสือกระทรวงการคลัง ด่วนที่สุด ที่ กค ๐๔๐๒.๕/๘๕ ลงวันที่ ๖ กันยายน ๒๕๖๑
๑๗	พัฒนาการอำเภอได้รับการแต่งตั้งเป็นหัวหน้าเจ้าหน้าที่ และพัฒนาการเป็นเจ้าหน้าที่ สามารถแต่งตั้งเป็นคณะกรรมการตรวจรับพัสดุ/ผู้ตรวจรับพัสดุได้หรือไม่	ระเบียบฯ ไม่ได้ห้าม แต่เนื่องจากเป็นผู้ดำเนินการจัดจ้าง หัวหน้าเจ้าหน้าที่เป็นผู้ลงนามผ่านเรื่องจึงไม่เหมาะสม ที่จะเป็นคณะกรรมการตรวจรับพัสดุ/ผู้ตรวจรับพัสดุ
๑๘	งานขุดสระ/ขุดลอกสระต้องมีการประกันความชำรุดบกพร่องด้วยหรือไม่	งานขุดสระ/ขุดลอกสระ กำหนดรับประกันความชำรุดบกพร่อง ๑ ปี งานก่อสร้างที่เป็นงานคอนกรีตรับประกันความชำรุดบกพร่อง ๒ ปี ส่วนงานซื้อครุภัณฑ์จะรับประกันความชำรุดบกพร่องตามอายุการใช้งานของครุภัณฑ์นั้น ๆ
๑๙	ไม่กำหนดให้ผู้ยื่นข้อเสนอยื่นหนังสือรับรองผลงานได้หรือไม่	การกำหนดให้ผู้ยื่นหนังสือรับรองผลงานเป็นการแสดงให้เห็นว่าผู้ยื่นข้อเสนอเคยผ่านงานจ้างนั้น ๆ โดยกำหนดเกณฑ์ผลงานได้ตั้งแต่ร้อยละ ๐ - ๕๐ ของวงเงินงบประมาณ ถ้ากำหนดเกณฑ์ผลงานร้อยละ ๐ ก็ไม่ต้องยื่นหนังสือรับรองผลงาน <b>ข้อเสนอแนะ ควรตรวจสอบหนังสือรับรองผลงาน โดยสอบถามหน่วยงานที่ออกหนังสือรับรองผลงาน เพื่อยืนยัน</b>
๒๐	กรณีเจ้าของแปลงพื้นที่ยินยอมให้ใช้ที่ดินในการดำเนินงาน กำหนดระยะเวลา ๕ ปี และเมื่อดำเนินการแล้ว แต่ยังไม่ครบกำหนดเวลา ๕ ปี มีการเปลี่ยนเจ้าของแปลงพื้นที่ (ทายาทรับมรดก) ต้องดำเนินการตามกฎหมายหรือแนวทางใด	ให้เจ้าหน้าที่จัดทำหนังสือแสดงความประสงค์ของเจ้าของที่ดินเกี่ยวกับการอุทิศที่ดินให้กับทางราชการหรือยินยอมให้ทางราชการเข้าไปดำเนินการตามหลักการและแนวทางปฏิบัติกรณีทางราชการขอให้ราษฎรอุทิศที่ดินให้ หรือกรณีเข้าไปดำเนินการในที่ดินของเอกชนเพื่อใช้ประโยชน์ร่วมกัน ตามหนังสือสำนักเลขาธิการ คณะรัฐมนตรี ที่ นร ๐๕๐๕/ว ๑๑๑ ลงวันที่ ๒ สิงหาคม ๒๕๕๐ <b>ข้อเสนอแนะ ที่ดินแปลงที่เจ้าของยินยอมให้ดำเนินงานไม่สามารถจำหน่ายภายในระยะเวลาสัญญาได้</b>

ที่	คำถาม	คำตอบ
๒๑	ผลผลิตที่ได้จากการดำเนินงานตามโครงการฯ เป็นของเจ้าของแปลงพื้นที่ หรือต้องนำส่งเป็นรายได้แผ่นดิน	วัตถุประสงค์ของโครงการฯ เพื่อสร้างรายได้ให้แก่ประชาชน โดยหน่วยงานราชการเป็นผู้ลงทุนให้ ถ้าไม่ได้ระบุในสัญญาเรื่องการแบ่งสัดส่วนรายได้ ผลผลิตที่ได้ให้เป็นของชาวบ้าน ซึ่งจะสอดคล้องกับวัตถุประสงค์ของโครงการฯ
๒๒	สำนักงานพัฒนาชุมชนอำเภอได้รับการจัดสรรงบประมาณในการขุดสระ/ขุดลอกสระ ซึ่งพื้นที่แปลงที่จะดำเนินงานมีลักษณะแตกต่างกัน กรณีจัดจ้างแยกสัญญาจะถือเป็นการแบ่งซื้อแบ่งจ้างหรือไม่ มีหลักการพิจารณาอย่างไร	กรณีการแบ่งซื้อแบ่งจ้าง เช่น ครุภัณฑ์ประเภทเดียวกัน งบประมาณเดียวกัน ความต้องการในเวลาเดียวกัน และดำเนินการจัดซื้อจัดจ้างแยกกัน มีผลทำให้อำนาจของผู้อนุมัติเปลี่ยน หรือวิธีการจัดซื้อจัดจ้างเปลี่ยน กรณีเช่นนี้เข้าข่ายเป็นการแบ่งซื้อแบ่งจ้าง กรณีงาน ขุดสระ/ขุดลอกสระ ซึ่งพื้นที่ดำเนินงานอยู่ต่างที่กัน สภาพพื้นที่แตกต่างกัน กรณีเช่นนี้ไม่เข้าข่ายการแบ่งซื้อแบ่งจ้าง ซึ่งเป็นกรณีในลักษณะเดียวกับที่เคยมีคำวินิจฉัยของศาลปกครอง ถ้างานก่อสร้างอยู่คนละสถานที่และสถานที่นั้นไม่ต่อเนื่องกัน ไม่เป็นการแบ่งซื้อแบ่งจ้าง เพราะอยู่ต่างพื้นที่กัน
๒๓	หลักเกณฑ์ในการตรวจสอบของสำนักงานตรวจเงินแผ่นดิน	หลักเกณฑ์ในการตรวจสอบของสำนักงานตรวจเงินแผ่นดิน มีดังนี้ ๑. กฎหมาย คือ ต้องดำเนินการให้เป็นไปตามกฎหมาย ระเบียบ ข้อบังคับ กฎต่าง ๆ ที่เกี่ยวข้อง ๒. วัตถุประสงค์ของโครงการฯ คือ ต้องดำเนินการให้เป็นไปตามวัตถุประสงค์ของโครงการฯ ที่ตั้งไว้ ๓. ผลสัมฤทธิ์ คือ ดำเนินการให้ใช้ประโยชน์ได้ตามวัตถุประสงค์ มีความคุ้มค่าประโยชน์ในการดำเนินงาน เป็นไปตามผลที่คาดว่าจะได้รับ ผลลัพธ์ที่กำหนดใช้ประโยชน์ได้
๒๔	งานขุดสระ/ขุดลอกสระ เป็นงานที่มีความเสี่ยงสูงในการถูกตรวจสอบ จะดำเนินการอย่างไรเพื่อเป็นการป้องกันการผิดพลาด	งานที่มีความเสี่ยงสูงในการถูกตรวจสอบ ซึ่งหน่วยงานตรวจสอบจะพิจารณา ดังนี้ งานที่มีปริมาณงานมากหรือมีงบประมาณสูง เช่น การตรวจควิน ถ้าได้รับการแต่งตั้งเป็นคณะกรรมการตรวจรับพัสดุ/ผู้ตรวจรับพัสดุ จะต้องวัดความกว้าง ความยาว และความลึกของพื้นที่ที่ดำเนินการ โดยวัดเป็นระยะ ๆ และถ่ายภาพประกอบรายงานการประชุม ซึ่งต้องตรวจรับอย่างละเอียด รอบคอบ และถูกต้องตามสัญญา/ข้อตกลง สำนักงานตรวจเงินแผ่นดินจะวัดร่องน้ำ เช่น ร่องน้ำ กว้าง ๒ เมตร ยาว ๑๐๐ เมตร ลึก ๑ เมตร วิธีการตรวจสอบ จะวัดจากสถานที่จริงว่าถูกต้องตรงตามที่กำหนดหรือไม่

ที่	คำถาม	คำตอบ
๒๕	<p>แบบรูปรายการงานก่อสร้างชลประทานที่ชัดเจนจะจัดทำหลังจากการประชุมเพื่อเรียนรู้เรื่องการออกแบบงานงานขุดสระ/ขุดลอกสระ ได้หรือไม่</p>	<p>๑. การดำเนินงานต้องเป็นไปตามกฎหมาย การดำเนินงานเรื่องใหม่ก็ต้องอยู่ภายใต้กฎหมายระเบียบ ข้อบังคับ งานขุดสระ/ขุดลอกสระ มุ่งเน้นให้มีปริมาณน้ำที่กักเก็บได้ การดำเนินงานให้จัดทำแบบรูปรายการงานก่อสร้างชลประทานเป็นแบบมาตรฐานไว้ก่อน และสามารถปรับแก้ไขให้เหมาะสมกับสภาพพื้นที่แปลงที่จะ ดำเนินการ แต่ต้องมีปริมาณดินที่ขุดไม่น้อยกว่าที่กำหนด</p> <p>๒. การพัฒนาพื้นที่ หากตามโครงการฯ กำหนดไม่ใช่มีแต่งานขุดสระ/ขุดลอกสระอย่างเดียว เป็นการขุดดินแล้วนำดินไปทำโคก โคกสูงเท่าไร บนโคกปลูกต้นไม้/ต้นอะไรบ้าง ถ้าไม่มีการกำหนดชนิดพันธุ์ของต้นไม้ก็จะไม่สามารถกำหนดราคาต้นไม้ได้ จึงต้องกำหนดว่าจะปลูกต้นไม้อะไรบ้าง แล้วจึงไปปรับให้เหมาะสมกับสภาพพื้นที่ ปรับราคา กระทบการจัดซื้อจัดจ้างให้เป็นแบบฟอร์มกลางไม่แยก เพราะจะทำให้การทำงานยาก ต้องการให้เป็นแบบเดียวกัน ๕๐ แบบ ๑๐๐ แบบ แล้วแต่พื้นที่จะไปปรับใช้พื้นที่ไหนจะตรงกับแบบไหน</p>
๒๖	<p>ถ้า นำแบบรูปรายการงานก่อสร้างชลประทาน แบบมาตรฐานไปใช้ในการจัดจ้างแล้ว (เอกสารแนบท้ายสัญญา) ระหว่างดำเนินการพบว่าไม่สามารถดำเนินการตามแบบรูปรายการงานก่อสร้างชลประทานดังกล่าวได้ จะมีวิธีดำเนินการแก้ไขอย่างไร และดำเนินการตรวจรับพัสดุอย่างไร</p>	<p>๑. การนำแบบรูปรายการงานก่อสร้างชลประทาน เป็นเอกสารแนบท้ายสัญญา หากตรวจพบว่าไม่สามารถดำเนินการตามแบบรูปรายการงานก่อสร้างชลประทานดังกล่าวได้ ต้องปรับแบบรูปรายการงานก่อสร้างชลประทาน และแก้ไขสัญญาเพิ่มเติม (สำนักงานตรวจเงินแผ่นดินเคยทักท้วงกรณีเปลี่ยนแปลงแบบรูปรายการงานก่อสร้างแล้วไม่แก้ไขสัญญาเพิ่มเติม)</p> <p>๒. เมื่อแก้ไขสัญญาเพิ่มเติมแล้ว การตรวจรับพัสดุก็นสามารถดำเนินการตรวจสอบได้ตามสัญญา/ข้อตกลง สัญญาแก้ไขเพิ่มเติม และแบบรูปรายการงานก่อสร้างชลประทานที่ปรับแก้ไขแบบแล้ว</p>
๒๗	<p>งบประมาณจัดซื้อต้นไม้ เช่น ถ้ากำหนดให้จัดซื้อ จำนวน ๕ รายการ ภายในวงเงินงบประมาณ ๙,๐๐๐ บาท แต่เมื่อมีการสำรวจความต้องการของชาวบ้าน/เจ้าของแปลงพื้นที่ ซึ่งต้องการ จำนวน ๓ รายการ จากที่กำหนด หรือมากกว่า ๕ รายการ แต่อยู่ภายในวงเงินงบประมาณ ๙,๐๐๐ บาท สามารถดำเนินการได้หรือไม่</p>	<p>หากยังไม่ได้ดำเนินการจัดซื้อจัดจ้าง หรือยังไม่มีการประกาศเชิญชวน สามารถแก้ไขได้</p>

ที่	คำถาม	คำตอบ
๒๘	เพื่อความสะดวกในการตรวจสอบ ป้องกันการผิดพลาด เสนอให้ออกแบบเพื่อใช้เป็นแนวทางเดียวกันได้หรือไม่	ถ้าจัดทำแบบดังกล่าวได้ จะเป็นสิ่งที่ดี
๒๙	แต่ละพื้นที่มีความต้องการต้นไม้แตกต่างกัน เน้นต้นไม้ ๕ ระดับ	ภูมิภาค/จังหวัดเดียวกัน หรือจังหวัดใกล้เคียงกัน ควรกำหนดราคาต้นไม้เป็นราคาเดียวกัน ตามที่สำนักงานตรวจเงินแผ่นดินเคยตรวจสอบงานนวัตกรรมวิถึ ซึ่งมีการจัดซื้อต้นไม้ในพื้นที่ใกล้เคียงกัน แต่ราคาแตกต่างกันมาก

# ภาคผนวก



# หลักเกณฑ์การคำนวณราคากลาง งานก่อสร้างชลประทาน

คณะกรรมการราคากลางและขึ้นทะเบียนผู้ประกอบการ

ตุลาคม 2560

# หลักเกณฑ์การคำนวณราคากลาง งานก่อสร้างชลประทาน

## ภาพรวมของหลักเกณฑ์ การคำนวณราคากลางงานก่อสร้างชลประทาน

หลักเกณฑ์การคำนวณราคากลางงานก่อสร้างชลประทาน ประกอบด้วยส่วนสำคัญ รวม 5 ส่วน ดังนี้

1. ส่วนของการคำนวณค่างานต้นทุน (Direct Cost) เป็นหลักเกณฑ์และวิธีการในการคำนวณค่างานต้นทุนหรือราคาทุนของงานก่อสร้างชลประทาน ประกอบด้วย

1.1 หลักเกณฑ์การถอดแบบคำนวณราคากลางงานก่อสร้างชลประทาน ประกอบด้วย บัญชีแสดงรายการงานก่อสร้างที่งานก่อสร้างชลประทานโดยทั่วไปควรมี (บัญชีแสดงรายการก่อสร้างสำหรับงานก่อสร้างชลประทาน) หลักเกณฑ์การถอดแบบคำนวณปริมาณงาน หลักเกณฑ์การประเมินค่างานต้นทุนต่อหน่วย และรายละเอียดที่เกี่ยวข้องอื่นๆ ซึ่งรายละเอียดทั้งหมดปรากฏอยู่ในเอกสารหลักเกณฑ์การคำนวณราคากลางงานก่อสร้างชลประทานเล่มนี้

1.2 รายละเอียดประกอบการคำนวณราคากลางงานก่อสร้างชลประทาน ประกอบด้วย ข้อกำหนดเกี่ยวกับราคาและแหล่งวัสดุก่อสร้าง ตารางและหลักเกณฑ์การคำนวณค่าขนส่งวัสดุก่อสร้าง และบัญชีค่าแรงงาน/ดำเนินการสำหรับการถอดแบบคำนวณราคากลางงานก่อสร้าง ซึ่งมีรายละเอียดปรากฏในเอกสารเล่มแนวทาง วิธีปฏิบัติ และรายละเอียดประกอบการคำนวณราคากลางงานก่อสร้าง นอกจากนี้ยังมีข้อมูลและรายละเอียดเกี่ยวกับส่วนขยายตัวและส่วนยุบตัวและส่วนสูญเสียเมื่อבודทับ ตารางคำนวณอัตราราคางานคอนกรีตและหินต่างๆ ตารางอัตราราคางานดิน ตารางอัตราราคางานปรับปรุงฐานรากและระเบิดหิน ตารางอัตราราคางานบานฝาท่อและเครื่องยก อัตราค่าใช้จ่ายต่อหน่วยในงานปลูกหญ้า และอื่นๆ มีรายละเอียดทั้งหมดปรากฏอยู่ในเอกสารหลักเกณฑ์การคำนวณราคากลางงานก่อสร้างชลประทานเล่มนี้

2. ส่วนของค่าใช้จ่ายในการดำเนินงานก่อสร้าง (Indirect Cost) เป็นส่วนของค่าใช้จ่ายในการดำเนินงานก่อสร้าง ซึ่งประกอบด้วย ค่าอำนวยการ ดอกเบี้ย กำไร และค่าภาษี และเพื่อให้เกิดความสะดวกและคล่องตัวต่อการนำไปใช้ในทางปฏิบัติ ได้คำนวณและจัดทำไว้ในรูปของตารางสำเร็จรูป เรียกว่า ตาราง Factor F โดยตาราง Factor F ที่ใช้กับงานก่อสร้างชลประทาน มีจำนวน 2 ตาราง ได้แก่ ตาราง Factor F งานก่อสร้างชลประทาน และตาราง Factor F งานก่อสร้างสะพานและท่อเหลี่ยม

การใช้ตาราง Factor F ทั้ง 2 ตาราง ต้องเป็นไปตามหลักเกณฑ์การใช้ตาราง Factor F

3. หลักเกณฑ์การคำนวณค่าใช้จ่ายพิเศษตามข้อกำหนดและค่าใช้จ่ายอื่นที่จำเป็นต้องมี เป็นหลักเกณฑ์และวิธีการในการคำนวณค่าใช้จ่ายพิเศษตามข้อกำหนดและค่าใช้จ่ายอื่นที่จำเป็นต้องมี สำหรับงานก่อสร้างชลประทาน ซึ่งมีรายละเอียดทั้งหมดปรากฏอยู่ในเอกสารหลักเกณฑ์การคำนวณราคากลางงานก่อสร้างชลประทานเล่มนี้

4. หลักเกณฑ์การสรุปค่าก่อสร้างเป็นราคากลางและการจัดทำรายงาน เป็นหลักเกณฑ์และวิธีการในการนำค่างานต้นทุน ค่าใช้จ่ายในการดำเนินงานก่อสร้าง (ค่า Factor F) และค่าใช้จ่ายพิเศษตามข้อกำหนดและค่าใช้จ่ายอื่นที่จำเป็นต้องมี มาคำนวณรวมกันเป็นราคากลางงานก่อสร้างชลประทาน ทั้งโครงการ/งานก่อสร้าง และรวมไปถึงการจัดทำรายงานการคำนวณราคากลางงานก่อสร้างชลประทาน ซึ่งมีรายละเอียดทั้งหมดปรากฏอยู่ในเอกสารหลักเกณฑ์การคำนวณราคากลางงานก่อสร้างชลประทานเล่มนี้

5. แนวทางและวิธีปฏิบัติเกี่ยวกับหลักเกณฑ์การคำนวณราคากลางงานก่อสร้าง เป็นข้อบังคับแนวทาง และวิธีปฏิบัติเพื่อสนับสนุนให้มีการนำหลักเกณฑ์การคำนวณราคากลางงานก่อสร้างไปใช้ปฏิบัติได้อย่างถูกต้องและมีประสิทธิภาพ ซึ่งมีรายละเอียดทั้งหมดปรากฏตามแนวทางและวิธีปฏิบัติเกี่ยวกับหลักเกณฑ์การคำนวณราคากลางงานก่อสร้าง ในเอกสารเล่มแนวทาง วิธีปฏิบัติ และรายละเอียดประกอบการถอดแบบคำนวณราคากลางงานก่อสร้าง

## ข้อกำหนดในการใช้หลักเกณฑ์ การคำนวณราคากลางงานก่อสร้างชลประทาน

หลักเกณฑ์การคำนวณราคากลางงานก่อสร้างชลประทานนี้ กำหนดให้ใช้กับโครงการ/งานก่อสร้างที่อยู่ในกลุ่มของงานก่อสร้างชลประทาน ตามความหมายและขอบเขตของงานก่อสร้างชลประทาน โดยมีวัตถุประสงค์เพื่อให้ทราบว่าโครงการ/งานก่อสร้างชลประทานที่จะก่อสร้างนั้น ราคาค่าก่อสร้างที่เหมาะสมควรเป็นเท่าใด เพื่อใช้เป็นฐานสำหรับเปรียบเทียบราคาที่ยื่นข้อเสนอได้ยื่นข้อเสนอไว้ในกระบวนการจัดหาผู้รับจ้างก่อสร้างตามพระราชบัญญัติการจัดซื้อจัดจ้างและการบริหารพัสดุภาครัฐ พ.ศ. 2560 โดยต้องนำไปกำหนดในรายงานขอซื้อขอจ้าง ประกาศ เอกสารประกวดราคาในงานจ้างก่อสร้าง รวมทั้งต้องนำไปประกาศเปิดเผยตามข้อกำหนดตาม มาตรา 63 แห่งพระราชบัญญัติการจัดซื้อจัดจ้างและการบริหารพัสดุภาครัฐ พ.ศ. 2560 ซึ่งบัญญัติให้หน่วยงานของรัฐประกาศรายละเอียดข้อมูลราคากลางและการคำนวณราคากลางในระบบเครือข่ายสารสนเทศของกรมบัญชีกลางตามวิธีการที่กรมบัญชีกลางกำหนด และตามพระราชบัญญัติประกอบรัฐธรรมนูญว่าด้วยการป้องกันและปราบปรามการทุจริต พ.ศ. 2542 แก้ไขเพิ่มเติม (ฉบับที่ 2) พ.ศ. 2554 มาตรา 103/7 วรรคหนึ่ง ซึ่งบัญญัติให้ “หน่วยงานของรัฐต้องดำเนินการจัดทำข้อมูลรายละเอียดค่าใช้จ่ายเกี่ยวกับการจัดซื้อจัดจ้าง โดยเฉพาะราคากลางและการคำนวณราคากลางไว้ในระบบข้อมูลทางอิเล็กทรอนิกส์ เพื่อให้ประชาชนเข้าตรวจสอบได้” ทั้งนี้ เพื่อให้การจัดจ้างก่อสร้างของหน่วยงานภาครัฐเป็นไปอย่างโปร่งใส ตรวจสอบได้ และสร้างความเป็นธรรมให้กับทุกฝ่าย นอกจากนี้ ราคากลางและรายละเอียดการคำนวณราคากลางงานก่อสร้างยังใช้เป็นข้อมูลในการตรวจสอบข้อเท็จจริงและติดตามผลการดำเนินการจัดจ้างก่อสร้างของหน่วยงานและคณะกรรมการต่างๆ ที่เกี่ยวข้องด้วย

## ความหมายและขอบเขต ของงานก่อสร้างชลประทาน

เนื่องจากหลักเกณฑ์การคำนวณราคากลางงานก่อสร้าง ประกอบด้วยหลักเกณฑ์การคำนวณราคากลางงานก่อสร้าง รวม 3 หลักเกณฑ์ ได้แก่ หลักเกณฑ์การคำนวณราคากลางงานก่อสร้างอาคาร กำหนดให้ใช้กับโครงการ/งานก่อสร้างที่อยู่ในกลุ่มของงานก่อสร้างอาคาร หลักเกณฑ์การคำนวณราคากลางงานก่อสร้างทาง สะพาน และท่อเหลี่ยม กำหนดให้ใช้กับโครงการ/งานก่อสร้างที่อยู่ในกลุ่มของงานก่อสร้างทาง และกลุ่มงานก่อสร้างสะพานและท่อเหลี่ยม และหลักเกณฑ์การคำนวณราคากลางงานก่อสร้างชลประทาน กำหนดให้ใช้กับโครงการ/งานก่อสร้าง ที่อยู่ในกลุ่มของงานก่อสร้างชลประทาน แต่ในทางปฏิบัติ และตามข้อเท็จจริง พบว่า มีโครงการ/งานก่อสร้างของทางราชการหลายโครงการ/งานก่อสร้าง ไม่สามารถพิจารณาได้ชัดเจนว่าอยู่ในกลุ่มงานใด จึงทำให้เกิดปัญหากับผู้ปฏิบัติในการเลือกใช้หลักเกณฑ์ฯ สำหรับการคำนวณราคากลางงานก่อสร้างนั้น

ในส่วนของหลักเกณฑ์การคำนวณราคากลางงานก่อสร้างชลประทาน จึงได้กำหนดความหมาย และขอบเขตของงานที่อยู่ในกลุ่มของงานก่อสร้างชลประทานไว้ เพื่อประกอบการพิจารณาเลือกใช้หลักเกณฑ์ฯ โดยโครงการ/งานก่อสร้างใดที่มีลักษณะ รูปแบบ โครงสร้าง วัตถุประสงค์ และหรือมีรายละเอียดหรือเทคนิควิธีการก่อสร้าง อยู่ในกลุ่มงานก่อสร้างชลประทาน ให้ใช้หลักเกณฑ์การคำนวณราคากลางงานก่อสร้างชลประทาน

ความหมายและขอบเขตของงานก่อสร้าง ในกลุ่มงานก่อสร้างชลประทาน กำหนดไว้ ดังต่อไปนี้

งานก่อสร้างชลประทาน หมายถึง “การก่อสร้าง ปรับปรุง ซ่อมแซม รื้อถอน และหรือต่อเติม สิ่งก่อสร้างที่เกี่ยวข้องกับการควบคุมน้ำเพื่อการชลประทานหรือเพื่อการอื่น เช่น การประมง การเกษตรกรรม การป้องกันน้ำเค็ม การป้องกันน้ำท่วม การผันน้ำ การจัดรูปที่ดิน และหรือเพื่อการผลิตกระแสไฟฟ้า เป็นต้น โดยทำการก่อสร้างอาคารและหรือสิ่งก่อสร้างต่างๆ เช่น เขื่อนทดน้ำ อาคารประกอบของเขื่อนทดน้ำ เขื่อนเก็บกักน้ำ อาคารประกอบของเขื่อนเก็บกักน้ำ คลองส่งน้ำ อาคารของคลองส่งน้ำ คลองระบายน้ำ คูส่งน้ำ คุระบายน้ำ สถานีสูบน้ำ เป็นต้น และให้หมายความรวมถึงสิ่งก่อสร้างอื่นใดซึ่งมีลักษณะ รูปแบบ วัตถุประสงค์ หรือโครงสร้างคล้ายกับสิ่งก่อสร้างดังกล่าว หรือเป็นส่วนประกอบ และหรือเกี่ยวข้องกับสิ่งก่อสร้างดังกล่าวด้วย”

ทั้งนี้ ความหมายและขอบเขตของงานก่อสร้างชลประทานดังกล่าว ในส่วนที่เกี่ยวข้องกับการก่อสร้างอาคารและหรือสิ่งก่อสร้างต่างๆ นั้น จะประกอบด้วย อาคารชลประทาน และรวมถึงสิ่งก่อสร้าง ดังนี้

1. **เขื่อนทดน้ำ** เป็นอาคารที่สร้างขึ้นขวางลำน้ำมีบานควบคุมสำหรับยกระดับน้ำให้สูงขึ้น เพื่อผันน้ำเข้าคลองส่งน้ำ หรือเพื่อควบคุมน้ำให้อยู่ในระดับที่ต้องการ

1.1 **ฝาย** เป็นอาคารที่สร้างขึ้นขวางทางน้ำ ทำให้น้ำยกระดับสูงขึ้นและไหลล้นข้ามไป เพื่อทำหน้าที่ผันน้ำ ควบคุมการไหลของน้ำ หรือวัดอัตราการไหลของน้ำ

1.2 **เขื่อนระบายน้ำ** เป็นอาคารทดน้ำหรือเขื่อนทดน้ำที่ต้นน้ำของโครงการชลประทาน อีกประเภทหนึ่ง ซึ่งสร้างปิดกั้นลำน้ำธรรมชาติสำหรับทดน้ำที่ไหลมาให้มีระดับสูงจนสามารถส่งเข้าคลองส่งน้ำ ได้ตามปริมาณที่ต้องการในฤดูกาลเพาะปลูกเช่นเดียวกับฝาย แต่เขื่อนระบายน้ำจะระบายน้ำผ่านเขื่อนไปได้ ตามปริมาณที่กำหนด โดยไม่ยอมให้น้ำไหลล้นข้ามเหมือนฝาย และเมื่อเวลาน้ำหลากมาเต็มที่ในฤดูฝน เขื่อนระบายน้ำยังสามารถระบายน้ำให้ผ่านไปได้ทันที

2. **อาคารประกอบของเขื่อนทดน้ำ** นอกจากฝายหรือเขื่อนระบายน้ำแล้วยังจะต้องสร้างอาคาร ซึ่งเป็นอาคารประกอบอื่นๆ อีกตามความจำเป็น ทั้งนี้เพื่อให้การทดน้ำและการส่งน้ำเป็นไปอย่างสมบูรณ์ ดังนี้

2.1 **ประตูหรือท่อปากคลองส่งน้ำ** ที่บริเวณปากคลองส่งน้ำซึ่งรับน้ำจากแหล่งน้ำ หน้าเขื่อนทดน้ำทุกแห่ง จะต้องมียอาคารสำหรับควบคุมจำนวนน้ำที่จะให้ไหลเข้าคลองส่งน้ำตามที่ต้องการ คลองส่งน้ำที่มีขนาดใหญ่อาจจะสร้างเป็นอาคารที่มีรูปร่างคล้ายกับเขื่อนระบายน้ำแต่มีขนาดเล็กกว่า ส่วนคลองส่งน้ำที่มีขนาดเล็กอาจจะสร้างเป็นอาคารแบบท่อและมีบานประตูติดตั้งไว้ที่ปากทางเข้าท่อ สำหรับใช้ควบคุมปริมาณน้ำ

2.2 **ประตูระบายทราย** ตามปกติแล้วมักจะสร้างควบคู่ไปกับเขื่อนทดน้ำประเภทฝาย โดยมีช่องระบายน้ำลึกลงไปจนถึงระดับท้องน้ำธรรมชาติสำหรับระบายตะกอนทรายที่บริเวณหน้าประตูหรือ ท่อปากคลองส่งน้ำ และบริเวณด้านหน้าของฝายบางส่วนทิ้งไปทางด้านท้ายฝาย เพื่อป้องกันไม่ให้ตะกอน ไหลเข้าไปตกจมในคลองส่งน้ำจนตันเขิน

2.3 **บันไดปลา** เป็นร่องน้ำขนาดเล็ก ซึ่งสร้างไว้ที่บริเวณปลายฝายหรือเขื่อนระบายน้ำ ด้านใดด้านหนึ่ง มีลักษณะเป็นบ่อขังน้ำที่มีความลาดเอียงและเป็นขั้นบันไดโดยปากทางเข้าจะลดระดับ ให้ต่ำกว่าระดับน้ำที่ต้องการทดเล็กน้อย เมื่อน้ำถูกทดอัดจนถึงระดับที่ต้องการแล้วจะมีน้ำไหลลงไป ตามร่องน้ำ ซึ่งจะมียังอยู่เป็นแอ่งและไหลตกเป็นขั้นบันไดเตี้ยๆ ทำให้ปลาสามารถว่ายน้ำขึ้นน้ำ จากทางด้านฝายหรือเขื่อนระบายน้ำไต่บันไดที่มีน้ำไหลตลอดเวลาขึ้นขึ้นไปทางด้านหน้าได้

2.4 **ประตูเรือแพสัญจร** ในลำน้ำที่ใช้เป็นเส้นทางคมนาคมด้วยนั้น จำเป็นที่จะต้อง สร้างอาคารสำหรับให้เรือและแพซุงผ่านไปได้ โดยสร้างไว้ทางด้านใดด้านหนึ่งติดกับเขื่อนทดน้ำ หรือในบริเวณที่เหมาะสมใกล้ๆ กับตัวเขื่อน

3. **เขื่อนเก็บกักน้ำ** เป็นอาคารที่สร้างขึ้นเพื่อเก็บกักน้ำเอาไว้ใช้ประโยชน์เพื่อการชลประทาน การป้องกันอุทกภัย รวมทั้งการสาธารณสุขโรค เป็นการสร้างปิดกั้นลำน้ำธรรมชาติระหว่างหุบเขา หรือเนินสูง เพื่อกักกั้นน้ำที่ไหลมามากในฤดูฝนเก็บไว้ทางด้านเหนือเขื่อน ทำให้เกิดเป็นอ่างเก็บน้ำขนาดต่างๆ ซึ่งน้ำที่เก็บไว้จะนำออกมาทางอาคารที่ตัวเขื่อนได้ตลอดเวลาที่ต้องการ โดยอาจจะระบายลงไปตามลำน้ำ ให้กับเขื่อนทดน้ำที่สร้างอยู่ทางตอนล่างหรืออาจส่งเข้าคลองส่งน้ำสำหรับโครงการชลประทาน ที่มีคลองส่งน้ำรับน้ำจากเขื่อนเก็บกักน้ำโดยตรง

4. **อาคารประกอบของเขื่อนเก็บกักน้ำ** ที่เขื่อนเก็บกักน้ำทุกแห่งจะต้องสร้างอาคารประกอบไว้ เพื่อทำหน้าที่ควบคุมระดับน้ำในอ่างเก็บน้ำไม่ให้สูงจนล้นข้ามสันเขื่อน เพื่อระบายน้ำออกจากอ่างเก็บน้ำ เข้าสู่คลองส่งน้ำที่เชื่อมกับตัวเขื่อนโดยตรง และนอกจากนี้บางแห่งอาจจะมีอาคารระบายน้ำลงสู่ลำน้ำด้วย ดังต่อไปนี้

4.1 อาคารระบายน้ำล้น เป็นอาคารที่สร้างขึ้นเพื่อระบายน้ำส่วนที่เกินจากความจุซึ่งอ่างเก็บน้ำจะเก็บกักน้ำไว้ได้ให้ไหลผ่านทิ้งไปในทางน้ำเดิมเพื่อไม่ให้เกิดความเสียหายแก่ตัวเขื่อนเมื่อน้ำในอ่างเก็บน้ำถูกเก็บไว้ถึงระดับที่ต้องการแล้ว หากว่ายังมีฝนตกหรือมีน้ำไหลลงมาอีกก็จะถูกระบายน้ำทิ้งไปทางด้านท้ายเขื่อนผ่านอาคารระบายน้ำล้น

4.2 ท่อปากคลองส่งน้ำ ในกรณีที่ต้องส่งน้ำจากอ่างเก็บน้ำเข้าคลองส่งน้ำโดยตรงจะต้องสร้างอาคารที่ตัวเขื่อนเพื่อนำน้ำผ่านเขื่อนไปยังคลองส่งน้ำ ลักษณะอาคารจะเป็นท่อคอนกรีตเสริมเหล็กหรือท่อเหล็กสร้างผ่านตัวเขื่อน โดยปลายท่อด้านหน้าเขื่อนซึ่งรับน้ำเข้าจะอยู่ที่ระดับน้ำต่ำสุดที่ต้องการ ระบายออกไปจากอ่างเก็บน้ำและที่บริเวณปากทางเข้าหรือที่ปลายท่อด้านท้ายเขื่อนจะติดตั้งบานประตูสำหรับควบคุมน้ำไว้

4.3 ท่อระบายน้ำล้นลำน้ำท้ายเขื่อนและท่อระบายน้ำไปหมุนกังหัน เป็นท่อระบายน้ำจากอ่างเก็บน้ำ ที่นอกเหนือจากท่อปากคลองส่งน้ำจะสร้างไว้ที่เขื่อนเก็บกักน้ำที่ต้องการระบายน้ำลงสู่ลำน้ำเพื่อการชลประทานโดยมีเขื่อนทดน้ำที่สร้างอยู่ทางตอนล่างหรือระบายน้ำไปหมุนกังหันเพื่อการผลิตพลังงานไฟฟ้า

5. คลองส่งน้ำ เป็นทางน้ำสำหรับนำน้ำจากแหล่งน้ำซึ่งเป็นต้นน้ำของโครงการชลประทานไปยังพื้นที่เพาะปลูกโดยน้ำจากแหล่งน้ำจะกระจายไปยังพื้นที่เพาะปลูกได้ทั่วถึงด้วยคลองต่างๆ ที่มีในเขตโครงการชลประทานนั้น คลองส่งน้ำแต่ละสายจะมีขนาดใหญ่ หรือเล็กยาว หรือสั้น ย่อมขึ้นอยู่กับขนาดของพื้นที่เพาะปลูกที่คลองสายนั้นๆ ควบคุมอยู่ และจำนวนคลองส่งน้ำทั้งหมดก็จะขึ้นอยู่กับขนาดของพื้นที่ชลประทานในเขตโครงการนั้น

6. อาคารของคลองส่งน้ำ นอกจากคลองส่งน้ำของโครงการชลประทาน ซึ่งได้แก่ คลองส่งน้ำสายใหญ่ คลองซอยและคลองแยกซอยแล้วคลองส่งน้ำทุกสายยังจะต้องสร้างอาคารประเภทต่างๆ เป็นแห่งๆ ตามความเหมาะสม เพื่อให้ระบบส่งน้ำสามารถส่งน้ำไปให้กับพื้นที่เพาะปลูกตลอดคลองในเขตโครงการชลประทานที่ต้องการได้ อาคารของคลองส่งน้ำมีหลายประเภทหลายลักษณะ และมีหน้าที่แตกต่างกัน ดังนี้

6.1 ประตูหรือท่อปากคลองซอยและคลองแยกซอย ที่ต้นคลองซอยซึ่งแยกออกมาจากคลองส่งน้ำสายใหญ่ และคลองแยกซอย ซึ่งแยกออกจากคลองซอยจะต้องสร้างอาคารไว้สำหรับควบคุมน้ำให้ไหลเข้าคลองส่งน้ำตามจำนวนที่ต้องการ หากคลองซอยหรือคลองแยกซอยมีขนาดใหญ่ และต้องส่งน้ำไปตามคลองเป็นจำนวนมากก็จะนิยมสร้างอาคารควบคุมน้ำ ซึ่งจะมีรูปร่างเหมือนกับประตูปากคลองส่งน้ำสายใหญ่ ส่วนคลองซอยหรือคลองแยกซอยที่มีขนาดเล็ก ก็จะมีรูปร่างอาคารที่คลองเหล่านั้นเป็นแบบท่อโดยที่ปากทางเข้าของท่อจะติดตั้งบานประตูไว้สำหรับควบคุมปริมาณน้ำที่จะไหลผ่านท่อด้วย

6.2 ท่อเชื่อม เป็นท่อที่สร้างเชื่อมระหว่างคลองส่งน้ำสำหรับนำน้ำจากคลองส่งน้ำ ที่อยู่ทางฝั่งหนึ่งของลำน้ำธรรมชาติ หรือถนน ให้ไหลไปในท่อที่ฝังลอดใต้ลำน้ำ หรือถนนไปยังคลองส่งน้ำที่อยู่ทางอีกฝั่งหนึ่งท่อเชื่อมส่วนใหญ่จะสร้างเป็นท่อคอนกรีตเสริมเหล็กแต่จะมีรูปร่างกลมหรือสี่เหลี่ยม ส่วนจะสร้างเป็นแถวเดียวหรือหลายแถวนั้นก็ขึ้นอยู่กับความเหมาะสมกับปริมาณน้ำที่จะให้ไหลผ่านท่อ

6.3 สะพานน้ำ เป็นอาคารที่สร้างขึ้นเพื่อให้ทางน้ำสายหนึ่งข้ามทางน้ำอีกสายหนึ่งหรือสิ่งกีดขวางต่างๆ ไปได้ สะพานน้ำจะมีลักษณะเป็นรางน้ำเปิดธรรมดา หรือรางน้ำปิดแบบท่อโดยวางอยู่บนตอม่อ หรือฐานรองรับทอดข้ามลำน้ำธรรมชาติ ที่ลุ่ม หรือวางไปตามลาดเชิงเขา ปากทางเข้าและปากทางออกของสะพานน้ำจะเชื่อมกับคลองส่งน้ำ ซึ่งเมื่อน้ำไหลออกจากสะพานน้ำแล้วก็จะไหลต่อไปในคลองส่งน้ำได้ตามปกติ

6.4 **น้ำตก** เป็นอาคารชลประทานที่สร้างขึ้นเพื่อนำน้ำจากระดับสูงให้ไหลลงสู่ระดับที่ต่ำกว่า เนื่องจากคลองส่งน้ำบางสายอาจจะมีแนวไปตามสภาพภูมิประเทศ ซึ่งผิวดินตามธรรมชาติ มีความลาดเทมากกว่าความลาดเทของคลองส่งน้ำที่กำหนดไว้ จึงจำเป็นต้องลดระดับท้องคลองส่งน้ำให้ต่ำลงในแนวตั้งบ้างเป็นแห่งๆ ให้เหมาะสมกับสภาพภูมิประเทศ ที่แนวคลองส่งน้ำผ่านในบริเวณที่คลองส่งน้ำเปลี่ยนระดับต่ำลงนี้ จำเป็นต้องมีอาคารสำหรับบังคับน้ำที่ไหลมาตามคลองส่งน้ำที่อยู่ในแนวนอนให้ไหลตกลงมาที่อาคารตอนล่างเสียก่อน เพื่อป้องกันไม่ให้คลองส่งน้ำที่อยู่ในแนวล่างต้องชำรุดเสียหายเนื่องจากความแรงของน้ำที่ไหลตกลงมานั้น โดยเรียกอาคารดังกล่าวนี้ว่า “น้ำตก”

6.5 **รางเท** เป็นรางน้ำที่สร้างขึ้นเพื่อนำน้ำจากระดับสูงไหลตามลาดเทไปสู่ระดับต่ำนำน้ำจากคลองส่งน้ำที่อยู่ในแนวล่างเหมือนกับน้ำตก แต่ต่างกันที่รางเทจะมีน้ำไหลมาตามรางหรือท่อซึ่งวางลาดเอียงไปตามสภาพภูมิประเทศเป็นระยะทางไกลจึงจะถึงอ่างรับน้ำและคลองส่งน้ำที่อยู่ในแนวล่าง

6.6 **อาคารอัดน้ำ** เป็นอาคารที่สร้างขึ้นในคลองส่งน้ำเพื่อยกระดับน้ำทำหน้าที่ทดอัดน้ำในคลองให้สูงเป็นช่วงๆ โดยที่ไม่ว่าน้ำในคลองจะมีปริมาณมากหรือน้อยเพียงไรก็จะต้องถูกทดอัดให้มีระดับสูงจนสามารถส่งน้ำได้ดีทุกเวลาที่ต้องการ

6.7 **ท่อส่งน้ำให้พื้นที่เพาะปลูก** เป็นอาคารซึ่งสร้างที่คลองส่งน้ำทำหน้าที่จ่ายและควบคุมน้ำที่จะส่งออกจากท่อส่งน้ำไปให้พื้นที่เพาะปลูกตลอดแนวคลองส่งน้ำจะมีท่อส่งน้ำให้พื้นที่เพาะปลูกที่สร้างไว้เป็นระยะๆ ตามตำแหน่งซึ่งสามารถส่งน้ำออกไปได้สะดวกและทั่วถึงท่อส่งน้ำแต่ละแห่งจะสามารถส่งน้ำชลประทานให้กับพื้นที่เพาะปลูกได้จำนวนหนึ่งซึ่งพื้นที่เพาะปลูกที่ท่อส่งน้ำทุกแห่งส่งไปให้ได้จะเป็นพื้นที่เพาะปลูกทั้งหมดที่คลองส่งน้ำนั้นๆ ควบคุมอยู่

6.8 **ท่อระบายน้ำลอดใต้คลองส่งน้ำ** ในกรณีที่คลองส่งน้ำตัดผ่านร่องน้ำขนาดเล็กและบริเวณพื้นที่ เช่น ที่ลุ่มซึ่งมีน้ำไหลมาตามธรรมชาติบ่อย มักจะนิยมสร้างอาคารแบบท่อ เพื่อระบายน้ำให้ลอดใต้ท้องคลองส่งน้ำไป โดยไม่สร้างท่อเชื่อมระหว่างคลองส่งน้ำลอดใต้ร่องน้ำหรือที่ลุ่ม เนื่องจากมีราคาแพงกว่า

7. **คลองระบายน้ำ** เป็นทางน้ำที่สร้างขึ้นเพื่อวัตถุประสงค์ใช้ในการระบายน้ำ ประกอบด้วยคลองระบายน้ำสายใหญ่ สายชอย และแยกชอย รวมทั้งอาคารบังคับน้ำ

8. **คูส่งน้ำ** เป็นคูน้ำที่รับน้ำจากคลองแยกชอย เพื่อส่งเข้าแปลงเพาะปลูก หรือส่งให้ระบบส่งน้ำในแปลงนา เพื่อใช้รับน้ำที่ส่งออกจากคลองส่งน้ำไปแจกจ่ายให้กับพื้นที่เพาะปลูกทุกแปลงอย่างทั่วถึงโดยสม่ำเสมอ จึงต้องมีคูส่งน้ำสำหรับรับน้ำจากท้ายท่อส่งน้ำให้พื้นที่เพาะปลูกที่คลองส่งน้ำแจกจ่ายไปยังแปลงเพาะปลูกต่างๆ ให้ทั่วถึง

9. **คูระบายน้ำ** เป็นร่องหรือคูเล็กๆ ที่สร้างไว้ที่ท้ายแปลงเพาะปลูก (ด้านที่มีระดับต่ำ) เพื่อระบายน้ำส่วนที่เกินในแปลงเพาะปลูกทิ้งไป

10. **สถานีสูบน้ำ** เป็นอาคารหรือสิ่งปลูกสร้างที่ติดตั้งเครื่องสูบน้ำ เพื่อสูบน้ำจากแหล่งน้ำสำหรับการชลประทาน

ทั้งนี้ ความหมายและขอบเขตงานก่อสร้างในกลุ่มงานก่อสร้างชลประทานดังกล่าว กำหนดขึ้นเพื่อประกอบการพิจารณาเลือกใช้หลักเกณฑ์การคำนวณราคากลางงานก่อสร้าง เท่านั้น

## รายละเอียด ข้อมูล และเอกสารที่จำเป็น สำหรับการคำนวณราคากลางงานก่อสร้างชลประทาน

ในการคำนวณราคากลางงานก่อสร้างชลประทาน ผู้ที่มีหน้าที่คำนวณราคากลางจะต้องถือปฏิบัติ และคำนวณให้ถูกต้องตามหลักเกณฑ์การคำนวณราคากลางงานก่อสร้างชลประทาน โดยมีรายละเอียด ข้อมูล และเอกสารต่างๆ ที่เกี่ยวข้อง เพื่อประกอบการคำนวณฯ สรุปได้ดังนี้

1. แบบรูปรายการงานก่อสร้าง (แบบก่อสร้าง) รายละเอียดประกอบแบบฯ ข้อมูล และเอกสารที่เกี่ยวข้องกับโครงการ/งานก่อสร้าง และแบบก่อสร้างนั้น
2. รายละเอียดการถอดแบบและประมาณการราคาเบื้องต้นของผู้ออกแบบ (ในขั้นตอนการออกแบบก่อสร้าง)
3. เงื่อนไขและข้อกำหนดในการจ้างก่อสร้าง ที่สำคัญ ได้แก่ อัตราเงินประกันผลงานหัก และอัตราเงินล่วงหน้าจ่าย ที่จะกำหนดในสัญญาจ้างก่อสร้าง
4. หลักเกณฑ์การคำนวณ ข้อมูล และรายละเอียดประกอบการคำนวณราคากลางงานก่อสร้างชลประทานที่เป็นปัจจุบัน ณ วันที่คำนวณราคากลางงานก่อสร้างชลประทาน นั้น เช่น ตาราง Factor F ข้อกำหนดเกี่ยวกับราคาและแหล่งวัสดุก่อสร้าง ตารางและหลักเกณฑ์การคำนวณค่าขนส่งวัสดุก่อสร้าง บัญชีค่าแรงงาน/ดำเนินการสำหรับการถอดแบบคำนวณราคากลางงานก่อสร้าง ข้อมูลและรายละเอียดเกี่ยวกับส่วนขยายตัวและส่วนยุบตัวและส่วนสูญเสียเมื่อบัดทับ ตารางคำนวณอัตราราคางานคอนกรีตและหินต่างๆ ตารางอัตราราคางานดิน ตารางอัตราราคางานปรับปรุงฐานรากและระเบิดหิน อัตราราคางานบานฝาท่อ และเครื่องยก และอัตราค่าใช้จ่ายต่อหน่วยในงานปลูกหญ้า เป็นต้น
5. รายละเอียดเกี่ยวกับค่าใช้จ่ายพิเศษตามข้อกำหนดฯ และข้อกำหนดอื่นๆ ที่ต้องพิจารณาคำนวณ หรือที่ต้องสืบค้นข้อมูล หรือต้องดำเนินการเป็นกรณีพิเศษ
6. แบบฟอร์มที่จำเป็นต้องใช้สำหรับการคำนวณราคากลางงานก่อสร้างชลประทาน

## แบบฟอร์มสำหรับการคำนวณราคากลางงานก่อสร้างชลประทาน

ในการคำนวณราคากลางตามหลักเกณฑ์การคำนวณราคากลางงานก่อสร้างชลประทาน ได้กำหนดให้มีแบบฟอร์ม เพื่อให้ผู้มีหน้าที่คำนวณราคากลางได้นำไปใช้เป็นแนวทางและในรูปแบบเดียวกัน ดังนี้

### 1. แบบสรุปราคากลางงานก่อสร้างชลประทาน

เป็นแบบฟอร์มรายงานสรุปการคำนวณราคากลางงานก่อสร้าง สำหรับการคำนวณราคากลางงานก่อสร้างชลประทาน (BOQ.) ซึ่งผู้มีหน้าที่คำนวณราคากลางต้องจัดทำในทุกโครงการ/งานก่อสร้าง เรียกว่าแบบสรุปราคากลางงานก่อสร้างชลประทาน ประกอบด้วย ช่องและรายละเอียดต่างๆ ดังนี้

โครงการ/งานก่อสร้าง ..... ระบุชื่อโครงการ/งานก่อสร้างที่คำนวณราคากลางนั้น

หน่วยงาน ..... ระบุชื่อหน่วยงานเจ้าของโครงการ/งานก่อสร้างที่คำนวณราคากลางนั้น

ช่องที่ 1 : ลำดับที่ หมายถึง ลำดับที่ของกลุ่มงาน/งาน และรายการงานก่อสร้างต่างๆ

ช่องที่ 2 : รายการ ใช้แสดงกลุ่มงาน/งาน และรายการงานก่อสร้างต่างๆ

ช่องที่ 3 : ปริมาณ ระบุจำนวนหรือปริมาณงานของรายการงานก่อสร้างนั้นๆ

ช่องที่ 4 : หน่วย หมายถึง หน่วยวัดสำหรับรายการงานก่อสร้างนั้นๆ เช่น ลบ.ม. เป็นต้น

ช่องที่ 5 : ค่างานต้นทุนต่อหน่วย (บาท) หมายถึง ราคาหรือค่างานต้นทุนต่อหน่วยของรายการงานก่อสร้างนั้นๆ

ช่องที่ 6 : ค่างานต้นทุน (บาท) หมายถึง ค่างานต้นทุนหรือราคาทุนของรายการงานก่อสร้างนั้นๆ ซึ่งได้จากช่องที่ 3 คูณด้วยช่องที่ 5 (ปริมาณ × ค่างานต้นทุนต่อหน่วย)

- รวมค่างานต้นทุนทั้งสิ้น หมายถึง ผลรวมของค่างานต้นทุน (ช่องที่ 6) ของทุกรายการงานก่อสร้าง ซึ่งจะมีค่าเท่ากับค่างานต้นทุนทั้งโครงการ/งานก่อสร้าง

ช่องค่า Factor F หมายถึง ค่า Factor F ของแต่ละรายการงานก่อสร้าง

ช่องที่ 7 : ราคากลาง แบ่งออกเป็น

- ราคากลางต่อหน่วย หมายถึง ราคากลางของรายการงานก่อสร้างนั้นๆ ที่คำนวณเป็นต่อหน่วย  
ซึ่งมีค่า = ช่องที่ 5 : ค่างานต้นทุนต่อหน่วย (บาท) × ค่า Factor F

- ราคากลาง หมายถึง ราคากลางของรายการงานก่อสร้างนั้นๆ ซึ่งมีค่า = ราคากลางต่อหน่วย × ช่องที่ 3 : ปริมาณ (หรือ = ช่องที่ 6 : ค่างานต้นทุน (บาท) × ค่า Factor F)

รวมราคากลางทั้งสิ้น หมายถึง ผลรวมของราคากลางของทุกรายการงานก่อสร้าง (ผลรวมช่อง ราคากลาง) ซึ่งจะมีค่าเท่ากับราคากลางทั้งโครงการ/งานก่อสร้าง

ตัวหนังสือ.... ให้ระบุจำนวนราคากลางทั้งโครงการ/งานก่อสร้างเป็นตัวอักษรภาษาไทย

ที่ท้ายสุดของแบบฟอร์มนี้ ให้คณะกรรมการกำหนดราคากลางทุกคน เริ่มตั้งแต่ประธานกรรมการ กรรมการ รวมทั้งเลขานุการและผู้ช่วยเลขานุการ (ถ้ามี) เป็นผู้ลงนาม

ทั้งนี้ ให้แนบรายละเอียดการคำนวณค่างานต้นทุนต่อหน่วยหรือราคาต่อหน่วยของทุกรายการงานก่อสร้าง เรียงตามลำดับประกอบไว้หลังแบบฟอร์มนี้ด้วย และผู้มีหน้าที่คำนวณราคากลางและหรือผู้ที่เกี่ยวข้องสามารถเปลี่ยนแปลงและปรับปรุงแบบฟอร์มนี้ได้ตามความเหมาะสมและสอดคล้องตามข้อเท็จจริงสำหรับการใช้งานในแต่ละโครงการ/งานก่อสร้างที่คำนวณราคากลางนั้นๆ

*แบบฟอร์มสรุปราคากลางงานก่อสร้างชลประทาน มีรายละเอียดปรากฏตามแบบฟอร์มฯ ในหน้าถัดไป*



## ตัวอย่างรูปแบบ

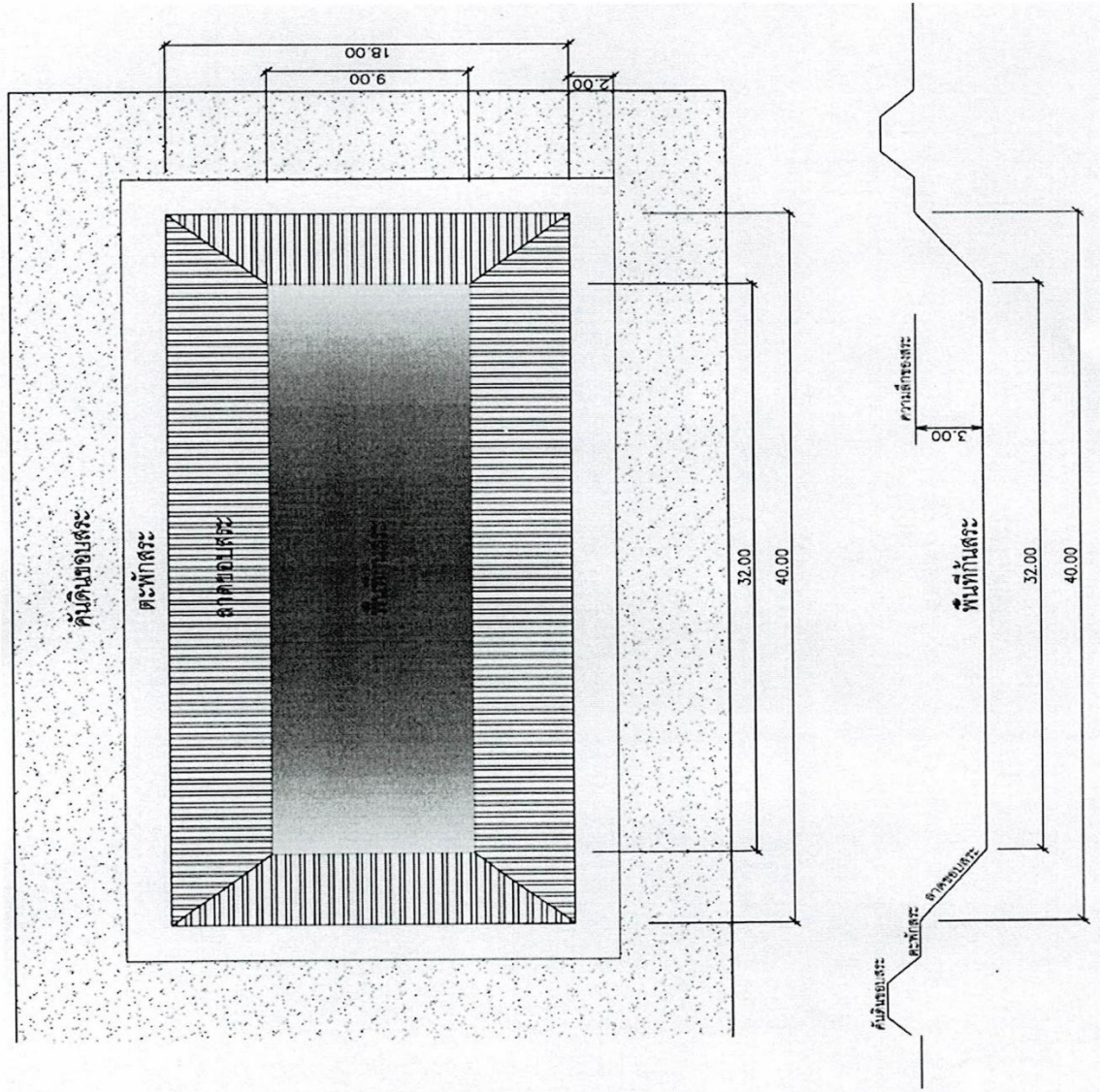

## ตัวอย่างการคำนวณปริมาณดิน

การคำนวณปริมาณดินขุดสระ/ดินขุดลอกสระ

๑. คำนวณจากพื้นที่เฉลี่ยของสระคูณด้วยความลึกของสระ

เช่น ขนาดพื้นที่สระที่จะขุด  $18 \times 9 \times 3$  ม.

พท.เฉลี่ยของสระ = (พท.ปากสระ + พท.ก้นสระ) / ๒

พท.ปากสระ =  $18 \times 9 = 162$  ตร.ม.

พท.ก้นสระ =  $9 \times 9 = 81$  ตร.ม.

พท.เฉลี่ยของสระ =  $(162 + 81) / 2 = 121.5$  ตร.ม.

ปริมาณดินขุดของสระ =  $121.5 \times 3 = 364.5$  ลบ.ม.

๒. กรณีพื้นที่ขุดไม่เป็นรูปสี่เหลี่ยมผืนผ้า/สี่เหลี่ยมจัตุรัส

ให้คำนวณปริมาณดิน ตามข้อ ๑ โดยประมาณ

**ตัวอย่างการหาปริมาตรดิน** (อ้าง : การคำนวณพื้นที่และปริมาตร รศ. รังสรรค์ วงศ์บุญ)

การหาปริมาตรโดยอาศัยพื้นที่หน้าตัด โดยทั่วไปการหาปริมาตรโดยอาศัยพื้นที่หน้าตัด จะหาได้ ๒ แบบ คือ

ก. สูตร Average End Area

$V = L \times [(A_1 + A_2)/2]$  โดยคิดครึ่งละ ๒ Section ที่อยู่ติดกัน

- V = ปริมาตรดินขุด หน่วยเป็น ลูกบาศก์เมตร (ลบ.ม.)
- A<sub>๑</sub> และ A<sub>๒</sub> = พื้นที่รูปตัดขวางสองรูปที่อยู่ต่อเนื่องกัน หน่วยเป็น ตารางเมตร (ตร.ม.)
- L = ระยะห่างระหว่าง A<sub>๑</sub> และ A<sub>๒</sub> หน่วยเป็น เมตร (ม.)

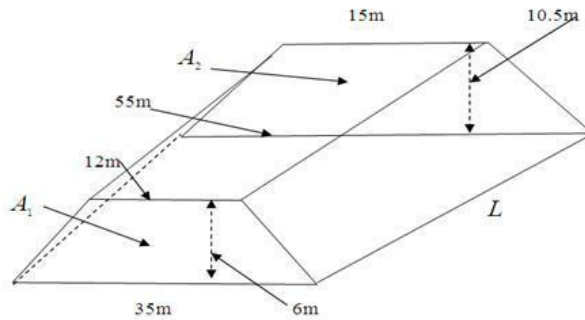

ภาพที่ ๑ การหาปริมาตร โดยใช้ สูตร Average End Area (ที่มา : รังสรรค์ วงศ์บุญ, มปป.)

ข้อจำกัด : กรณีพื้นที่รูปตัดขวางมีขนาดต่างกันมาก ๆ ปริมาตรดินที่คำนวณได้จะให้ค่าที่ผิดพลาดจากความจริงมาก

ข. สูตร Prismoidal Formula

$V = L \times [(A_1 + 4A_m + A_2)/6]$  โดยคิดครึ่งละ ๓ Sections ที่อยู่ติดกัน โดยที่

- V = ปริมาตรดินขุด หน่วยเป็น ลูกบาศก์เมตร (ลบ.ม.)
- A<sub>๑</sub> และ A<sub>๒</sub> = พื้นที่รูปตัดขวางตรงปลายทั้งสองของช่วงคลองที่ตัดแบ่ง หน่วยเป็น ตารางเมตร (ตร.ม.)
- A<sub>m</sub> = พื้นที่รูปตัดขวางที่อยู่กึ่งกลางระหว่าง A<sub>๑</sub> และ A<sub>๒</sub> หน่วยเป็น ตารางเมตร (ตร.ม.)
- L = ระยะห่างระหว่าง A<sub>๑</sub> กับ A<sub>๒</sub>

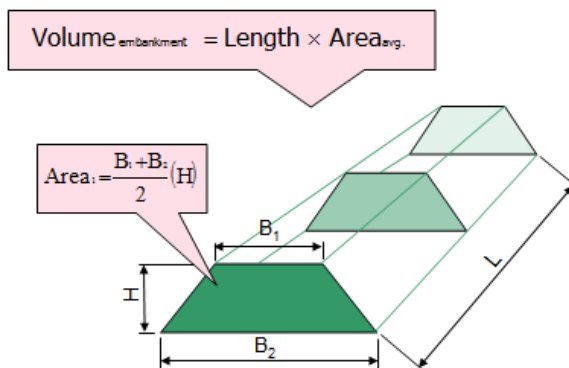

ภาพที่ ๒ การหาปริมาตร โดยใช้ สูตร Prismoidal Formula (ที่มา : รังสรรค์ วงศ์บุญ, มปป.)









แบบ บก.๐๑

ตารางแสดงวงเงินงบประมาณที่ได้รับจัดสรรและราคากลางในงานจ้างก่อสร้าง

๑. ชื่อโครงการ.....โครงการพัฒนาพื้นที่ต้นแบบการพัฒนาคุณภาพชีวิตตามหลักทฤษฎีใหม่ ประยุกต์สู่ “โคกหนองนา โมเดล”
๒. หน่วยงานเจ้าของโครงการ .....
๓. วงเงินงบประมาณที่ได้รับจัดสรร ..... บาท
๔. ลักษณะงาน (โดยสังเขป) โครงการพัฒนาพื้นที่ต้นแบบการพัฒนาคุณภาพชีวิตตามหลักทฤษฎีใหม่ ประยุกต์สู่ “โคกหนองนา โมเดล”
๕. ราคากลางคำนวณ ณ วันที่ ..... เป็นเงิน ..... บาท
๖. บัญชีประมาณการราคากลาง
๖.๑ .....
๖.๒ .....
๖.๓ .....
๖.๔ .....
๖.๕ .....
๗. รายชื่อคณะกรรมการกำหนดราคากลาง
๗.๑ .....
๗.๒ .....
๗.๓ .....
๗.๔ .....
๗.๕ .....

ตัวอย่างแบบ

ประกาศ.....<sup>๑</sup>  
เรื่อง ประกวดราคาจ้างก่อสร้าง.....  
ด้วยวิธีประกวดราคาอิเล็กทรอนิกส์ (e-bidding)

.....<sup>๑</sup> มีความประสงค์จะประกวดราคาจ้าง  
..... ด้วยวิธีประกวดราคาอิเล็กทรอนิกส์ ราคาของงานก่อสร้าง  
ในการประกวดราคาค้างครั้งนี้เป็นเงินทั้งสิ้น.....บาท (.....)

ผู้ยื่นข้อเสนอจะต้องมีคุณสมบัติ ดังต่อไปนี้

๑. มีความสามารถตามกฎหมาย
๒. ไม่เป็นบุคคลล้มละลาย
๓. ไม่อยู่ระหว่างเลิกกิจการ

๔. ไม่เป็นบุคคลซึ่งอยู่ระหว่างถูกระงับการยื่นข้อเสนอหรือทำสัญญาเกี่ยวกับหน่วยงานของรัฐไว้ชั่วคราว  
เนื่องจากเป็นผู้ที่ไม่ผ่านเกณฑ์การประเมินผลการปฏิบัติงานของผู้ประกอบการตามระเบียบที่รัฐมนตรีว่าการ  
กระทรวงการคลังกำหนดตามที่ประกาศเผยแพร่ในระบบเครือข่ายสารสนเทศของกรมบัญชีกลาง

๕. ไม่เป็นบุคคลซึ่งถูกระงับชื่อไว้ในบัญชีรายชื่อผู้ทำงานและได้แจ้งเวียนชื่อให้เป็นผู้ทำงาน  
ของหน่วยงานของรัฐในระบบเครือข่ายสารสนเทศของกรมบัญชีกลาง ซึ่งรวมถึงนิติบุคคลที่ผู้ทำงานเป็นหุ้นส่วน  
ผู้จัดการ กรรมการผู้จัดการ ผู้บริหาร ผู้มีอำนาจในการดำเนินงานในกิจการของนิติบุคคลนั้นด้วย

๖. มีคุณสมบัติและไม่มีลักษณะต้องห้ามตามที่คณะกรรมการนโยบายการจัดซื้อจัดจ้าง  
และการบริหารพัสดุภาครัฐกำหนดในราชกิจจานุเบกษา

๗. เป็นบุคคลธรรมดาหรือนิติบุคคลผู้มีอาชีพรับจ้างงานที่ประกวดราคาอิเล็กทรอนิกส์ดังกล่าว<sup>๓</sup>

๘. ไม่เป็นผู้มีผลประโยชน์ร่วมกันกับผู้ยื่นข้อเสนอรายอื่นที่เข้ายื่นข้อเสนอให้แก่.....<sup>๑</sup>

ณ วันประกาศประกวดราคาอิเล็กทรอนิกส์ หรือไม่เป็นผู้กระทำการอันเป็นการขัดขวางการแข่งขันอย่างเป็นธรรม  
ในการประกวดราคาอิเล็กทรอนิกส์ครั้งนี้

๙. ไม่เป็นผู้ได้รับเอกสิทธิ์หรือความคุ้มกัน ซึ่งอาจปฏิเสธไม่ยอมขึ้นศาลไทย เว้นแต่รัฐบาล  
ของผู้ยื่นข้อเสนอได้มีคำสั่งให้สละเอกสิทธิ์และความคุ้มกันเช่นนั้น

๑๐. เป็นผู้ประกอบการที่ขึ้นทะเบียนงานก่อสร้างสาขา.....ไว้กับกรมบัญชีกลาง  
(กรณีคณะกรรมการราคากลางได้ประกาศกำหนดให้งานก่อสร้างสาขานั้นต้องขึ้นทะเบียนผู้ประกอบการไว้กับ  
กรมบัญชีกลาง)

๑๑. ผู้ยื่นข้อเสนอต้องมีผลงานก่อสร้างประเภทเดียวกันกับงานที่ประกวดราคาจ้างก่อสร้างในวงเงิน  
ไม่น้อยกว่า.....บาท (.....) และเป็นผลงานที่เป็นคู่สัญญาโดยตรงกับหน่วยงานของรัฐ  
หรือหน่วยงานเอกชนที่.....<sup>๑</sup> เชื้อถือ<sup>๕</sup>

ผู้ยื่นข้อเสนอที่เสนอราคาในรูปแบบของ “กิจการร่วมค้า” ต้องมีคุณสมบัติ ดังนี้

(๑) กรณีที่กิจการร่วมค้าได้จดทะเบียนเป็นนิติบุคคลใหม่ กิจการร่วมค้าจะต้องมีคุณสมบัติ  
ครบถ้วนตามเงื่อนไขที่กำหนดไว้ในเอกสารประกวดราคา และการเสนอราคาให้เสนอราคาในนาม “กิจการร่วมค้า”  
ส่วนคุณสมบัติด้านผลงานก่อสร้าง กิจการร่วมค้าดังกล่าวสามารถนำผลงานก่อสร้างของผู้เข้าร่วมค้ามาใช้แสดง  
เป็นผลงานก่อสร้างของกิจการร่วมค้าที่เข้าประกวดราคาได้

(๒) กรณีที่กิจการร่วมค้าไม่ได้จดทะเบียนเป็นนิติบุคคลใหม่ นิติบุคคลแต่ละนิติบุคคลที่เข้าร่วมค้าทุกรายจะต้องมีคุณสมบัติครบถ้วนตามเงื่อนไขที่กำหนดไว้ในเอกสารประกวดราคา เว้นแต่ในกรณีที่กิจการร่วมค้าได้มีข้อตกลงระหว่างผู้เข้าร่วมค้าเป็นลายลักษณ์อักษรกำหนดให้ผู้เข้าร่วมค้ารายใดรายหนึ่งเป็นผู้รับผิดชอบหลักในการเข้าเสนอราคากับหน่วยงานของรัฐ และแสดงหลักฐานดังกล่าวมาพร้อมการยื่นข้อเสนอประกวดราคาทางระบบจัดซื้อจัดจ้างภาครัฐด้วยอิเล็กทรอนิกส์ กิจการร่วมค้านั้นสามารถใช้งานก่อสร้างของผู้เข้าร่วมค้าหลักรายเดียวเป็นผลงานก่อสร้างของกิจการร่วมค้าที่ยื่นข้อเสนอได้

ทั้งนี้ “กิจการร่วมค้าที่จดทะเบียนเป็นนิติบุคคลใหม่” หมายความว่า กิจการร่วมค้าที่จดทะเบียนเป็นนิติบุคคลต่อกรมพัฒนาธุรกิจการค้า กระทรวงพาณิชย์

๑๒. ผู้ยื่นข้อเสนอต้องลงทะเบียนในระบบจัดซื้อจัดจ้างภาครัฐด้วยอิเล็กทรอนิกส์ (Electronic Government Procurement : e - GP) ของกรมบัญชีกลาง

๑๓. .... (คุณสมบัติอื่น)<sup>๔</sup> .....

ผู้ยื่นข้อเสนอต้องยื่นข้อเสนอและเสนอราคาทางระบบจัดซื้อจัดจ้างภาครัฐด้วยอิเล็กทรอนิกส์ ในวันที่.....ระหว่างเวลา.....น. ถึง.....น.

ผู้สนใจสามารถขอรับเอกสารประกวดราคาอิเล็กทรอนิกส์ โดยดาวน์โหลดเอกสารผ่านทางระบบจัดซื้อจัดจ้างภาครัฐด้วยอิเล็กทรอนิกส์ได้ตั้งแต่วันที่ประกาศจนถึงก่อนวันเสนอราคา<sup>๕</sup>

ผู้สนใจสามารถขอซื้อเอกสารประกวดราคาด้วยอิเล็กทรอนิกส์ ในราคาชุดละ.....บาท (.....) ผ่านทางระบบจัดซื้อจัดจ้างภาครัฐด้วยอิเล็กทรอนิกส์และชำระเงินผ่านทางธนาคาร ตั้งแต่วันที่.....ถึงวันที่..... โดยดาวน์โหลดเอกสารผ่านทางระบบจัดซื้อจัดจ้างภาครัฐด้วยอิเล็กทรอนิกส์ได้ภายหลังจากชำระเงินเป็นที่เรียบร้อยแล้วจนถึงก่อนวันเสนอราคา<sup>๕</sup>

ผู้สนใจสามารถดูรายละเอียดได้ที่เว็บไซต์ .....<sup>๖</sup> หรือ [www.gprocurement.go.th](http://www.gprocurement.go.th) หรือ สอบถามทางโทรศัพท์หมายเลข..... ในวันและเวลาราชการ

ผู้สนใจต้องการทราบรายละเอียดเพิ่มเติมเกี่ยวกับสถานที่หรือแบบรูปรายการละเอียด โปรดสอบถามมายัง.....<sup>๑</sup> ผ่านทางอีเมล.....<sup>๖</sup> หรือช่องทางตามที่กรมบัญชีกลางกำหนด ภายในวันที่.....<sup>๕</sup> โดย.....<sup>๑</sup> จะชี้แจงรายละเอียดดังกล่าวผ่านทางเว็บไซต์ .....<sup>๖</sup> และ [www.gprocurement.go.th](http://www.gprocurement.go.th) ในวันที่.....<sup>๕</sup>

ประกาศ ณ วันที่ ..... พ.ศ. ....

(ลงชื่อ) .....

(.....)

ตำแหน่ง .....

หมายเหตุ

- ๑ ระบุชื่อหน่วยงานของรัฐ ที่ดำเนินการจัดจ้าง
- ๒ การกำหนดเงื่อนไขคุณสมบัติของผู้ยื่นข้อเสนอในประกาศประกวดราคาอิเล็กทรอนิกส์ จะต้องตรงกับคุณสมบัติของผู้ยื่นข้อเสนอในเอกสารประกวดราคาอิเล็กทรอนิกส์
- ๓ กรณีการประกวดราคาจ้างก่อสร้างที่มีวงเงินงบประมาณตั้งแต่ ๑,๐๐๐,๐๐๐ บาท ขึ้นไป ผู้ยื่นข้อเสนอต้องเป็นนิติบุคคลตามกฎหมาย
- ๔ เลือกใช้ตามความเหมาะสมหรือจำเป็น
- ๕ หน่วยงานของรัฐผู้ออกประกาศเป็นผู้กำหนด
- ๖ ระบุชื่อเว็บไซต์หรืออีเมลของหน่วยงานของรัฐที่ดำเนินการจัดจ้าง

ตัวอย่างแบบ

เอกสารประกวดราคาจ้างก่อสร้างด้วยวิธีประกวดราคาอิเล็กทรอนิกส์ (e - bidding)

เลขที่ .....

การจ้างก่อสร้าง.....(ระบุชื่องานที่จ้างก่อสร้าง).....

ตามประกาศ .....<sup>๑</sup>

ลงวันที่ .....

.....<sup>๑</sup> ซึ่งต่อไปนี้เรียกว่า .....<sup>๑ก</sup> มีความประสงค์จะประกวดราคา  
จ้างก่อสร้าง..... ณ ..... ด้วยวิธีประกวดราคาอิเล็กทรอนิกส์  
โดยมีข้อแนะนำและข้อกำหนดดังต่อไปนี้

**๑. เอกสารแนบท้ายเอกสารประกวดราคาอิเล็กทรอนิกส์**

- ๑.๑ แบบรูปและรายการละเอียด
- ๑.๒ แบบใบเสนอราคาที่กำหนดไว้ในระบบจัดซื้อจัดจ้างภาครัฐด้วยอิเล็กทรอนิกส์
- ๑.๓ แบบสัญญาจ้างก่อสร้าง
- ๑.๔ แบบหนังสือค้ำประกัน
  - (๑) หลักประกันการเสนอราคา
  - (๒) หลักประกันสัญญา
  - (๓) หลักประกันการรับเงินค่าจ้างล่วงหน้า<sup>๒</sup>
  - (๔) หลักประกันผลงาน<sup>๒</sup>
- ๑.๕ สูตรการปรับราคา<sup>๒</sup>
- ๑.๖ บทนิยาม
  - (๑) ผู้มีผลประโยชน์ร่วมกัน
  - (๒) การขัดขวางการแข่งขันอย่างเป็นธรรม
- ๑.๗ แบบบัญชีเอกสารที่กำหนดไว้ในระบบจัดซื้อจัดจ้างภาครัฐด้วยอิเล็กทรอนิกส์
  - (๑) บัญชีเอกสารส่วนที่ ๑
  - (๒) บัญชีเอกสารส่วนที่ ๒
- ๑.๘ รายละเอียดการคำนวณราคากลางงานก่อสร้างตาม BOQ (Bill of Quantities)
- ๑.๙ .....<sup>๓</sup>.....

**๒. คุณสมบัติของผู้ยื่นข้อเสนอ**

- ๒.๑ มีความสามารถตามกฎหมาย
- ๒.๒ ไม่เป็นบุคคลล้มละลาย
- ๒.๓ ไม่อยู่ระหว่างเลิกกิจการ
- ๒.๔ ไม่เป็นบุคคลซึ่งอยู่ระหว่างถูกระงับการยื่นข้อเสนอหรือทำสัญญากับหน่วยงานของรัฐ

ไว้ชั่วคราว เนื่องจากเป็นผู้ที่ไม่ผ่านเกณฑ์การประเมินผลการปฏิบัติงานของผู้ประกอบการตามระเบียบ  
ที่รัฐมนตรีว่าการกระทรวงการคลังกำหนดตามที่ประกาศเผยแพร่ในระบบเครือข่ายสารสนเทศ  
ของกรมบัญชีกลาง

๒.๕ ไม่เป็นบุคคลซึ่งถูกระบุชื่อไว้ในบัญชีรายชื่อผู้ทำงานและได้แจ้งเวียนชื่อให้เป็นผู้ทำงานของหน่วยงานของรัฐในระบบเครือข่ายสารสนเทศของกรมบัญชีกลาง ซึ่งรวมถึงนิติบุคคลที่ผู้ทำงานเป็นหุ้นส่วนผู้จัดการ กรรมการผู้จัดการ ผู้บริหาร ผู้มีอำนาจในการดำเนินงานในกิจการของนิติบุคคลนั้นด้วย

๒.๖ มีคุณสมบัติและไม่มีลักษณะต้องห้ามตามที่คณะกรรมการนโยบายการจัดซื้อจัดจ้างและการบริหารพัสดุภาครัฐกำหนดในราชกิจจานุเบกษา

๒.๗ เป็นบุคคลธรรมดาหรือนิติบุคคลผู้มีอาชีพรับจ้างงานที่ประกวดราคาอิเล็กทรอนิกส์ดังกล่าว<sup>๑</sup>

๒.๘ ไม่เป็นผู้มีผลประโยชน์ร่วมกันกับผู้ยื่นข้อเสนอรายอื่นที่เข้ายื่นข้อเสนอให้แก่.....<sup>๑</sup> ณ วันประกาศประกวดราคาอิเล็กทรอนิกส์ หรือไม่เป็นผู้กระทำการอันเป็นการขัดขวางการแข่งขันอย่างเป็นธรรม ในการประกวดราคาอิเล็กทรอนิกส์ครั้งนี้

๒.๙ ไม่เป็นผู้ได้รับเอกสิทธิ์หรือความคุ้มกัน ซึ่งอาจปฏิเสธไม่ยอมขึ้นศาลไทย เว้นแต่รัฐบาลของผู้ยื่นข้อเสนอได้มีคำสั่งให้สละเอกสิทธิ์และความคุ้มกันเช่นนั้น

๒.๑๐ เป็นผู้ประกอบการที่ขึ้นทะเบียนงานก่อสร้างสาขา..... ไว้กับกรมบัญชีกลาง (กรณีคณะกรรมการราคากลางได้ประกาศกำหนดให้งานก่อสร้างสาขานั้นต้องขึ้นทะเบียนผู้ประกอบการไว้กับกรมบัญชีกลาง)

๒.๑๑ ผู้ยื่นข้อเสนอต้องมีผลงานก่อสร้างประเภทเดียวกันกับงานที่ประกวดราคาจ้างก่อสร้างในวงเงินไม่น้อยกว่า.....บาท (.....) และเป็นผลงานที่เป็นคู่สัญญาโดยตรงกับหน่วยงานของรัฐ หรือหน่วยงานเอกชนที่ .....<sup>๑</sup> เชื้อถือ<sup>๒</sup>

ผู้ยื่นข้อเสนอที่เสนอราคาในรูปแบบของ “กิจการร่วมค้า” ต้องมีคุณสมบัติ ดังนี้

(๑) กรณีที่กิจการร่วมค้าได้จดทะเบียนเป็นนิติบุคคลใหม่ กิจการร่วมค้าจะต้องมีคุณสมบัติครบถ้วนตามเงื่อนไขที่กำหนดไว้ในเอกสารประกวดราคา และการเสนอราคาให้เสนอราคาในนาม “กิจการร่วมค้า” ส่วนคุณสมบัติด้านผลงานก่อสร้าง กิจการร่วมค้าดังกล่าวสามารถนำผลงานก่อสร้างของผู้เข้าร่วมค้ามาใช้แสดงเป็นผลงานก่อสร้างของกิจการร่วมค้าที่เข้าประกวดราคาได้

(๒) กรณีที่กิจการร่วมค้าไม่ได้จดทะเบียนเป็นนิติบุคคลใหม่ นิติบุคคลแต่ละนิติบุคคลที่เข้าร่วมค้าทุกรายจะต้องมีคุณสมบัติครบถ้วนตามเงื่อนไขที่กำหนดไว้ในเอกสารประกวดราคา เว้นแต่ในกรณีที่กิจการร่วมค้าได้มีข้อตกลงระหว่างผู้เข้าร่วมค้าเป็นลายลักษณ์อักษรกำหนดให้ผู้เข้าร่วมค้ารายใดรายหนึ่งเป็นผู้รับผิดชอบหลักในการเข้าเสนอราคากับหน่วยงานของรัฐ และแสดงหลักฐานดังกล่าวมาพร้อมการยื่นข้อเสนอประกวดราคาทางระบบจัดซื้อจัดจ้างภาครัฐด้วยอิเล็กทรอนิกส์ กิจการร่วมค่านั้นสามารถใช้ผลงานก่อสร้างของผู้เข้าร่วมค้าหลักรายเดียวเป็นผลงานก่อสร้างของกิจการร่วมค้าที่ยื่นเสนอราคาได้

ทั้งนี้ “กิจการร่วมค้าที่จดทะเบียนเป็นนิติบุคคลใหม่” หมายความว่า กิจการร่วมค้าที่จดทะเบียนเป็นนิติบุคคลต่อกรมพัฒนาธุรกิจการค้า กระทรวงพาณิชย์

๒.๑๒ ผู้ยื่นข้อเสนอต้องลงทะเบียนในระบบจัดซื้อจัดจ้างภาครัฐด้วยอิเล็กทรอนิกส์ (Electronic Government Procurement : e - GP) ของกรมบัญชีกลาง

๒.๑๓ ..... (คุณสมบัติอื่น)<sup>๒</sup> .....

### ๓. หลักฐานการยื่นข้อเสนอ

ผู้ยื่นข้อเสนอจะต้องเสนอเอกสารหลักฐานยื่นมาพร้อมกับการเสนอราคาทางระบบจัดซื้อจัดจ้างภาครัฐด้วยอิเล็กทรอนิกส์ โดยแยกเป็น ๒ ส่วน คือ

#### ๓.๑ ส่วนที่ ๑ อย่างน้อยต้องมีเอกสารดังต่อไปนี้

(๑) ในกรณีผู้ยื่นข้อเสนอเป็นนิติบุคคล

(ก) ห้างหุ้นส่วนสามัญหรือห้างหุ้นส่วนจำกัด ให้ยื่นสำเนาหนังสือรับรองการจดทะเบียนนิติบุคคล บัญชีรายชื่อหุ้นส่วนผู้จัดการ ผู้มีอำนาจควบคุม (ถ้ามี) พร้อมทั้งรับรองสำเนาถูกต้อง

(ข) บริษัทจำกัดหรือบริษัทมหาชนจำกัด ให้ยื่นสำเนาหนังสือรับรองการจดทะเบียนนิติบุคคล หนังสือบริคณห์สนธิ บัญชีรายชื่อกรรมการผู้จัดการ ผู้มีอำนาจควบคุม (ถ้ามี) และบัญชีผู้ถือหุ้นรายใหญ่ (ถ้ามี) พร้อมทั้งรับรองสำเนาถูกต้อง

(๒) ในกรณีผู้ยื่นข้อเสนอเป็นบุคคลธรรมดาหรือคณะบุคคลที่มีโชินนิติบุคคล ให้ยื่นสำเนาบัตรประจำตัวประชาชนของผู้ยื่น ข้อเสนอข้อตกลงที่แสดงถึงการเข้าเป็นหุ้นส่วน (ถ้ามี) สำเนาบัตรประจำตัวประชาชนของผู้เป็นหุ้นส่วน หรือสำเนาหนังสือเดินทางของผู้เป็นหุ้นส่วนที่ได้ถือสัญชาติไทย พร้อมทั้งรับรองสำเนาถูกต้อง

(๓) ในกรณีผู้ยื่นข้อเสนอเป็นผู้ยื่นข้อเสนอร่วมกันในฐานะเป็นผู้ร่วมค้า ให้ยื่นสำเนาสัญญาของการเข้าร่วมค้า และเอกสารตามที่ระบุไว้ใน (๑) หรือ (๒) ของผู้ร่วมค้า แล้วแต่กรณี

(๔) ..... (ระบุเอกสารอื่นตามที่หน่วยงานของรัฐที่ดำเนินการจัดจ้างเห็นสมควรกำหนด เช่น สำเนาใบทะเบียนพาณิชย์ สำเนาใบทะเบียนภาษีมูลค่าเพิ่ม เป็นต้น) .....

(๕) บัญชีเอกสารส่วนที่ ๑ ทั้งหมดที่ได้ยื่นพร้อมกับการเสนอราคาทางระบบจัดซื้อจัดจ้างภาครัฐด้วยอิเล็กทรอนิกส์ ตามแบบในข้อ ๑.๗ (๑) โดยไม่ต้องแนบในรูปแบบ PDF File (Portable Document Format)

ทั้งนี้ เมื่อผู้ยื่นข้อเสนอดำเนินการแนบไฟล์เอกสารตามบัญชีเอกสารส่วนที่ ๑ ครบถ้วน ถูกต้องแล้ว ระบบจัดซื้อจัดจ้างภาครัฐด้วยอิเล็กทรอนิกส์จะสร้างบัญชีเอกสารส่วนที่ ๑ ตามแบบในข้อ ๑.๗ (๑) ให้โดยผู้ยื่นข้อเสนอไม่ต้องแนบบัญชีเอกสารส่วนที่ ๑ ดังกล่าวในรูปแบบ PDF File (Portable Document Format)

### ๓.๒ ส่วนที่ ๒ อย่างน้อยต้องมีเอกสารดังต่อไปนี้

(๑) ในกรณีที่ผู้ยื่นข้อเสนอมอบอำนาจให้บุคคลอื่นกระทำการแทนให้แนบหนังสือมอบอำนาจซึ่งติดอากรแสตมป์ตามกฎหมาย โดยมีหลักฐานแสดงตัวตนของผู้มอบอำนาจและผู้รับมอบอำนาจ ทั้งนี้หากผู้รับมอบอำนาจเป็นบุคคลธรรมดาต้องเป็นผู้ที่บรรลุนิติภาวะตามกฎหมายแล้วเท่านั้น

(๒) หลักประกันการเสนอราคา ตามข้อ ๕

(๓) สำเนาหนังสือรับรองผลงานก่อสร้างพร้อมทั้งรับรองสำเนาถูกต้อง (ให้ใช้ในกรณีที่มีการกำหนดผลงานตามข้อ ๒.๑๑ เท่านั้น)<sup>๒</sup>

(๔) บัญชีรายการก่อสร้างหรือใบแจ้งปริมาณงานและราคา ซึ่งจะต้องแสดงรายการวัสดุอุปกรณ์ ค่าแรงงาน ภาษีประเภทต่าง ๆ รวมทั้งกำไรไว้ด้วย<sup>๒</sup>

(๕) สำเนาหลักฐานการขึ้นทะเบียนงานก่อสร้างสาขา..... ไว้กับกรมบัญชีกลาง พร้อมทั้งรับรองสำเนาถูกต้อง (กรณีคณะกรรมการราคากลางได้ประกาศกำหนดให้งานก่อสร้างสาขานั้น ต้องขึ้นทะเบียนผู้ประกอบการไว้กับกรมบัญชีกลาง)

(๖) บัญชีเอกสารส่วนที่ ๒ ทั้งหมดที่ได้ยื่นพร้อมกับการเสนอราคาทางระบบจัดซื้อจัดจ้างภาครัฐด้วยอิเล็กทรอนิกส์ตามแบบในข้อ ๑.๗ (๒) โดยไม่ต้องแนบในรูปแบบ PDF File (Portable Document Format)

ทั้งนี้ เมื่อผู้ยื่นข้อเสนอดำเนินการแนบไฟล์เอกสารตามบัญชีเอกสารส่วนที่ ๒ ครบถ้วน ถูกต้องแล้ว ระบบจัดซื้อจัดจ้างภาครัฐด้วยอิเล็กทรอนิกส์จะสร้างบัญชีเอกสารส่วนที่ ๒ ตามแบบในข้อ ๑.๗ (๒) ให้โดยผู้ยื่นข้อเสนอไม่ต้องแนบบัญชีเอกสารส่วนที่ ๒ ดังกล่าวในรูปแบบ PDF File (Portable Document Format)

#### ๔. การเสนอราคา

๔.๑ ผู้ยื่นข้อเสนอต้องยื่นข้อเสนอ และเสนอราคาทางระบบจัดซื้อจัดจ้างภาครัฐด้วยอิเล็กทรอนิกส์ตามที่กำหนดไว้ในเอกสารประกวดราคาอิเล็กทรอนิกส์ โดยไม่มีเงื่อนไขใด ๆ ทั้งสิ้น และจะต้องกรอกข้อความให้ถูกต้องครบถ้วน พร้อมทั้งหลักฐานแสดงตัวตนและทำการยืนยันตัวตนของผู้ยื่นข้อเสนอโดยไม่ต้องแนบใบเสนอราคาในรูปแบบ PDF File (Portable Document Format)

๔.๒ ผู้ยื่นข้อเสนอจะต้องกรอกรายละเอียดการเสนอราคาในใบเสนอราคาตามข้อ ๑.๒ พร้อมทั้งจัดทำใบแจ้งปริมาณงานและราคา ใบบัญชีรายการก่อสร้างให้ครบถ้วน

ในการเสนอราคาให้เสนอราคาเป็นเงินบาทและเสนอราคาได้เพียงครั้งเดียวและราคาเดียว โดยเสนอราคารวม หรือราคาต่อหน่วย หรือราคาต่อรายการ ตามเงื่อนไขที่ระบุไว้ท้ายใบเสนอราคาให้ถูกต้อง ทั้งนี้ ราคารวมที่เสนอจะต้องตรงกันทั้งตัวเลขและตัวหนังสือ ถ้าตัวเลขและตัวหนังสือไม่ตรงกัน ให้ถือตัวหนังสือเป็นสำคัญ โดยคิดราคารวมทั้งสิ้นซึ่งรวมค่าภาษีมูลค่าเพิ่ม ภาษีอากรอื่น และค่าใช้จ่ายที่บ่งไว้แล้ว

ราคาที่เสนอจะต้องเสนอกำหนดยื่นราคาไม่น้อยกว่า.....วัน ตั้งแต่วันเสนอราคาโดยภายในกำหนดยื่นราคา ผู้ยื่นข้อเสนอต้องรับผิดชอบราคาที่ตนได้เสนอไว้และจะถอนการเสนอราคามีได้

๔.๓ ผู้ยื่นข้อเสนอจะต้องเสนอกำหนดเวลาดำเนินการก่อสร้างแล้วเสร็จไม่เกิน.....วัน นับถัดจากวันลงนามในสัญญาจ้าง หรือวันที่ได้รับหนังสือแจ้งจาก.....<sup>๑</sup> ให้เริ่มทำงาน<sup>๒</sup>

๔.๔ ก่อนเสนอราคา ผู้ยื่นข้อเสนอควรตรวจสอบร่างสัญญา แบบรูป และรายการละเอียด ฯลฯ ให้ถี่ถ้วนและเข้าใจเอกสารประกวดราคาจ้างอิเล็กทรอนิกส์ทั้งหมดเสียก่อนที่จะตกลงยื่นข้อเสนอตามเงื่อนไขในเอกสารประกวดราคาจ้างอิเล็กทรอนิกส์

๔.๕ ผู้ยื่นข้อเสนอต้องยื่นข้อเสนอและเสนอราคาทางระบบจัดซื้อจัดจ้างภาครัฐด้วยอิเล็กทรอนิกส์ในวันที่..... ระหว่างเวลา.....น. ถึง.....น. และเวลาในการเสนอราคาให้ถือตามเวลาของระบบจัดซื้อจัดจ้างภาครัฐด้วยอิเล็กทรอนิกส์เป็นเกณฑ์

เมื่อพ้นกำหนดเวลายื่นข้อเสนอและเสนอราคาแล้ว จะไม่รับเอกสารการยื่นข้อเสนอ และเสนอราคาใด ๆ โดยเด็ดขาด

๔.๖ ผู้ยื่นข้อเสนอต้องจัดทำเอกสารสำหรับใช้ในการเสนอราคาในรูปแบบไฟล์เอกสารประเภท PDF File (Portable Document Format) โดยผู้ยื่นข้อเสนอต้องเป็นผู้รับผิดชอบตรวจสอบความครบถ้วนถูกต้อง และชัดเจนของเอกสาร PDF File ก่อนที่จะยืนยันการเสนอราคา แล้วจึงส่งข้อมูล (Upload) เพื่อเป็นการเสนอราคาให้แก่.....<sup>๑</sup> ผ่านทางระบบจัดซื้อจัดจ้างภาครัฐด้วยอิเล็กทรอนิกส์

๔.๗ คณะกรรมการพิจารณาผลการประกวดราคาอิเล็กทรอนิกส์จะดำเนินการตรวจสอบคุณสมบัติของผู้ยื่นข้อเสนอแต่ละรายว่า เป็นผู้ยื่นข้อเสนอที่มีผลประโยชน์ร่วมกันกับผู้ยื่นเสนอรายอื่นตามข้อ ๑.๖ (๑) หรือไม่ หากปรากฏว่าผู้ยื่นเสนอรายใดเป็นผู้ยื่นข้อเสนอที่มีผลประโยชน์ร่วมกันกับผู้ยื่นเสนอรายอื่น คณะกรรมการฯ จะตัดรายชื่อผู้ยื่นเสนอราคาที่มีผลประโยชน์ร่วมกันนั้นออกจากการเป็นผู้ยื่นข้อเสนอ

หากปรากฏต่อคณะกรรมการพิจารณาผลการประกวดราคาอิเล็กทรอนิกส์ว่า ก่อนหรือในขณะที่มีการพิจารณาข้อเสนอ มีผู้ยื่นเสนอรายใดกระทำการอันเป็นการขัดขวางการแข่งขันอย่างเป็นธรรมตามข้อ ๑.๖ (๒) และคณะกรรมการฯ เชื่อว่ามีการกระทำอันเป็นการขัดขวางการแข่งขันอย่างเป็นธรรม คณะกรรมการฯ จะตัดรายชื่อผู้ยื่นเสนอรายนั้นออกจากการเป็นผู้ยื่นข้อเสนอ และ.....<sup>๑</sup> จะพิจารณาลงโทษผู้ยื่นเสนอดังกล่าวเป็นผู้ที่ทำงาน เว้นแต่.....<sup>๑</sup> จะพิจารณาเห็นว่าผู้ยื่นเสนอรายนั้น มิใช่เป็นผู้ริเริ่มให้มีการกระทำดังกล่าวและได้ให้ความร่วมมือเป็นประโยชน์ต่อการพิจารณาของ.....<sup>๑</sup>

๔.๘ ผู้ยื่นข้อเสนอจะต้องปฏิบัติ ดังนี้

- (๑) ปฏิบัติตามเงื่อนไขที่ระบุไว้ในเอกสารประกวดราคาอิเล็กทรอนิกส์
- (๒) ราคาที่เสนอจะต้องเป็นราคาที่รวมภาษีมูลค่าเพิ่ม และภาษีอื่น ๆ (ถ้ามี) รวมค่าใช้จ่ายที่ส่งไปเรียบร้อยแล้ว
- (๓) ผู้ยื่นข้อเสนอจะต้องลงทะเบียนเพื่อเข้าสู่กระบวนการเสนอราคา ตามวัน เวลา ที่กำหนด
- (๔) ผู้ยื่นข้อเสนอจะถอนการเสนอราคาที่เสนอแล้วไม่ได้
- (๕) ผู้ยื่นข้อเสนอต้องศึกษาและทำความเข้าใจในระบบและวิธีการเสนอราคาด้วยวิธีประกวดราคาอิเล็กทรอนิกส์ ของกรมบัญชีกลางที่แสดงไว้ในเว็บไซต์ [www.gprocurement.go.th](http://www.gprocurement.go.th)

**๕. หลักประกันการเสนอราคา** (ใช้สำหรับกรณีที่มีวงเงินงบประมาณการจ้างก่อสร้างเกินกว่า ๕,๐๐๐,๐๐๐ บาท)

ผู้ยื่นข้อเสนอต้องวางหลักประกันการเสนอราคาพร้อมกับการเสนอราคาทางระบบจัดซื้อจัดจ้างภาครัฐด้วยอิเล็กทรอนิกส์ โดยใช้หลักประกันอย่างหนึ่งอย่างใดดังต่อไปนี้ จำนวน .....บาท (.....)<sup>๕</sup>

๕.๑ เช็ครหัสหรือตราประทับที่ธนาคารเซ็นส่งจ่าย ซึ่งเป็นเช็ครหัสหรือตราประทับวันที่ที่ใช้เช็ครหัสหรือตราประทับนั้น ชำระต่อเจ้าหน้าที่ในวันที่ยื่นข้อเสนอ หรือก่อนวันนั้นไม่เกิน ๓ วันทำการ

๕.๒ หนังสือค้ำประกันอิเล็กทรอนิกส์ของธนาคารภายในประเทศตามแบบที่ คณะกรรมการนโยบายกำหนด

๕.๓ พันธบัตรรัฐบาลไทย

๕.๔ หนังสือค้ำประกันของบริษัทเงินทุนหรือบริษัทหลักทรัพย์ที่ได้รับอนุญาตให้ ประกอบกิจการเงินทุนเพื่อการพาณิชย์และประกอบธุรกิจค้ำประกันตามประกาศของธนาคารแห่งประเทศไทย ตามรายชื่อบริษัทเงินทุนที่ธนาคารแห่งประเทศไทยแจ้งเวียนให้ทราบ โดยอนุโลมให้ใช้ตามตัวอย่างหนังสือ ค้ำประกันของธนาคารที่คณะกรรมการนโยบายกำหนด

กรณีที่ผู้ยื่นข้อเสนอ นำเช็ครหัสหรือตราประทับที่ธนาคารส่งจ่ายหรือพันธบัตรรัฐบาลไทยหรือหนังสือ ค้ำประกันของบริษัทเงินทุนหรือบริษัทหลักทรัพย์ มาวางเป็นหลักประกันการเสนอราคาจะต้องส่งต้นฉบับ เอกสารดังกล่าวมาให้.....<sup>๖</sup> ตรวจสอบความถูกต้องในวันที่.....ระหว่างเวลา .....น. ถึง.....น.

กรณีที่ผู้ยื่นข้อเสนอ ยื่นข้อเสนอในรูปแบบของ “กิจการร่วมค้า” ประสงค์จะใช้หนังสือค้ำประกัน อิเล็กทรอนิกส์ของธนาคารในประเทศเป็นหลักประกันการเสนอราคา ให้ระบุชื่อผู้ยื่นข้อเสนอในหนังสือค้ำประกัน อิเล็กทรอนิกส์ฯ ดังนี้

(๑) กรณีที่กิจการร่วมค้าได้จดทะเบียนเป็นนิติบุคคลใหม่ ให้ระบุชื่อกิจการร่วมค้าดังกล่าวเป็น ผู้ยื่นข้อเสนอ

(๒) กรณีที่กิจการร่วมค้าไม่ได้จดทะเบียนเป็นนิติบุคคลใหม่ ให้ระบุชื่อผู้เข้าร่วมค้ารายที่สัญญา ร่วมค้ากำหนดให้เป็นผู้ยื่นข้อเสนอให้กับหน่วยงานของรัฐเป็นผู้ยื่นข้อเสนอ

ทั้งนี้ “กิจการร่วมค้าที่จดทะเบียนเป็นนิติบุคคลใหม่” หมายความว่า กิจการร่วมค้าที่จดทะเบียน เป็นนิติบุคคลต่อกรมพัฒนาธุรกิจการค้า กระทรวงพาณิชย์

หลักประกันการเสนอราคาตามข้อนี้.....<sup>๑ก</sup> จะคืนให้ผู้ยื่นข้อเสนอ หรือผู้ค้ำประกันภายใน ๑๕ วัน นับถัดจากวันที่.....<sup>๑ก</sup> ได้พิจารณาเห็นชอบรายงานผลคัดเลือกผู้ชนะการประกวดราคาเรียบร้อยแล้ว เว้นแต่ผู้ยื่นข้อเสนอรายที่คัดเลือกไว้ซึ่งเสนอราคาต่ำสุดหรือได้คะแนนรวมสูงสุดไม่เกิน ๓ ราย ให้คืนได้ต่อเมื่อได้ทำสัญญาหรือข้อตกลง หรือผู้ยื่นข้อเสนอได้พ้นจากข้อผูกพันแล้ว

การคืนหลักประกันการเสนอราคา ไม่ว่าในกรณีใด ๆ จะคืนให้โดยไม่มีดอกเบี้ย

## ๖. หลักเกณฑ์และสิทธิในการพิจารณา

๖.๑ การพิจารณาผลการยื่นข้อเสนอประกวดราคาอิเล็กทรอนิกส์ครั้งนี้ .....<sup>๑ก</sup>  
จะพิจารณาตัดสินโดยใช้หลักเกณฑ์ .....(หลักเกณฑ์ราคา/หลักเกณฑ์ราคาประกอบเกณฑ์อื่น).....<sup>๒</sup>

### ๖.๒ การพิจารณาผู้ชนะการยื่นข้อเสนอ

(ก) กรณีใช้หลักเกณฑ์ราคาการพิจารณาผู้ชนะการยื่นข้อเสนอ.....<sup>๑ก</sup>  
จะพิจารณาจาก .....(ราคารวม/ราคาต่อรายการ/ราคาต่อหน่วย) .....<sup>๒</sup>

(ข) กรณีใช้หลักเกณฑ์ราคาประกอบเกณฑ์อื่นในการพิจารณาผู้ชนะการยื่นข้อเสนอ .....<sup>๑ก</sup> จะพิจารณาโดยให้คะแนนตามปัจจัยหลักและน้ำหนักที่กำหนด<sup>๒</sup> ดังนี้

(๑) ราคาที่ยื่นข้อเสนอ (Price) กำหนดน้ำหนักเท่ากับร้อยละ .....

(๒) ..... กำหนดน้ำหนักเท่ากับร้อยละ .....

(๓) ..... กำหนดน้ำหนักเท่ากับร้อยละ .....

(๔) ..... กำหนดน้ำหนักเท่ากับร้อยละ .....

(๕) ..... กำหนดน้ำหนักเท่ากับร้อยละ .....

โดยกำหนดให้น้ำหนักรวมทั้งหมดเท่ากับร้อยละ ๑๐๐

๖.๓ หากผู้ยื่นข้อเสนอรายใดมีคุณสมบัติไม่ถูกต้องตามข้อ ๒ หรือยื่นหลักฐานการยื่นข้อเสนอไม่ถูกต้อง หรือไม่ครบถ้วนตามข้อ ๓ หรือยื่นข้อเสนอไม่ถูกต้องตามข้อ ๔ แล้ว คณะกรรมการพิจารณาผลการประกวดราคาอิเล็กทรอนิกส์จะไม่รับพิจารณาข้อเสนอของผู้ยื่นข้อเสนอรายนั้น เว้นแต่ผู้ยื่นข้อเสนอรายใดเสนอเอกสารทางเทคนิคหรือรายละเอียดคุณลักษณะเฉพาะของพัสดุที่จะจ้างไม่ครบถ้วน หรือเสนอรายละเอียดแตกต่างไปจากเงื่อนไขที่.....<sup>๑ก</sup> กำหนดไว้ในประกาศและเอกสารประกวดราคาอิเล็กทรอนิกส์ ในส่วนที่มีใช้สาระสำคัญและความแตกต่างนั้นไม่มีผลทำให้เกิดการได้เปรียบเสียเปรียบต่อผู้ยื่นข้อเสนอรายอื่น หรือเป็นการผิดพลาดเล็กน้อย คณะกรรมการฯ อาจพิจารณาผ่อนปรนการตัดสินสิทธิผู้ยื่นข้อเสนอรายนั้น

๖.๔ .....<sup>๑ก</sup> สงวนสิทธิ์ไม่พิจารณาข้อเสนอของผู้ยื่นข้อเสนอโดยไม่มี การผ่อนผันในกรณีดังต่อไปนี้

(๑) ไม่ปรากฏชื่อผู้ยื่นข้อเสนอรายนั้นในบัญชีรายชื่อผู้รับเอกสารประกวดราคาอิเล็กทรอนิกส์ทางระบบจัดซื้อจัดจ้างด้วยอิเล็กทรอนิกส์ หรือบัญชีรายชื่อผู้ซื้อเอกสารประกวดราคาอิเล็กทรอนิกส์ทางระบบจัดซื้อจัดจ้างด้วยอิเล็กทรอนิกส์ ของ .....<sup>๑ก</sup>

(๒) ไม่กรอกชื่อผู้ยื่นข้อเสนอในการเสนอราคาทางระบบจัดซื้อจัดจ้างด้วยอิเล็กทรอนิกส์

(๓) เสนอรายละเอียดแตกต่างไปจากเงื่อนไขที่กำหนดในเอกสารประกวดราคาอิเล็กทรอนิกส์ที่เป็นสาระสำคัญ หรือมีผลทำให้เกิดความได้เปรียบเสียเปรียบแก่ผู้ยื่นข้อเสนอรายอื่น

๖.๕ ในการตัดสินใจการประกวดราคาอิเล็กทรอนิกส์หรือในการทำสัญญา คณะกรรมการพิจารณาผลการประกวดราคาอิเล็กทรอนิกส์หรือ.....<sup>๑</sup> มีสิทธิให้ผู้ยื่นข้อเสนอชี้แจงข้อเท็จจริงเพิ่มเติมได้.....<sup>๑</sup> มีสิทธิที่จะไม่รับข้อเสนอ ไม่รับราคา หรือไม่ทำสัญญา หากข้อเท็จจริงดังกล่าวไม่เหมาะสมหรือไม่ถูกต้อง

๖.๖ .....<sup>๑</sup> ทรงไว้ซึ่งสิทธิที่จะไม่รับราคาต่ำสุด หรือราคาหนึ่งราคาใด หรือราคาที่เสนอทั้งหมดก็ได้ และอาจพิจารณาเลือกจ้างในจำนวน หรือขนาด หรือเฉพาะรายการหนึ่งรายการใด หรืออาจยกเลิกการประกวดราคาอิเล็กทรอนิกส์โดยไม่พิจารณาจัดจ้างเลยก็ได้ สุดแต่จะพิจารณา ทั้งนี้เพื่อประโยชน์ของทางราชการเป็นสำคัญ และให้ถือว่าการตัดสินใจของ.....<sup>๑</sup> เป็นเด็ดขาด ผู้ยื่นข้อเสนอจะเรียกร้องค่าใช้จ่าย หรือค่าเสียหายใด ๆ มิได้ รวมทั้ง.....<sup>๑</sup> จะพิจารณายกเลิกการประกวดราคาอิเล็กทรอนิกส์และลงโทษผู้ยื่นข้อเสนอเป็นผู้ทำงาน ไม่ว่าจะเป็นผู้ยื่นข้อเสนอที่ได้รับ การคัดเลือกหรือไม่ก็ตาม หากมีเหตุที่เชื่อถือได้ว่ายื่นข้อเสนอกระทำการโดยไม่สุจริต เช่น การเสนอเอกสาร อันเป็นเท็จ หรือใช้ชื่อบุคคลธรรมดา หรือนิติบุคคลอื่นมาเสนอราคาแทน เป็นต้น<sup>๕</sup>

ในกรณีที่ผู้ยื่นข้อเสนอรายที่เสนอราคาต่ำสุด เสนอราคาต่ำจนคาดหมายได้ว่าไม่อาจ ดำเนินงานตามเอกสารประกวดราคาอิเล็กทรอนิกส์ได้ คณะกรรมการพิจารณาผลการประกวดราคาอิเล็กทรอนิกส์ หรือ.....<sup>๑</sup> จะให้ผู้ยื่นข้อเสนอชี้แจงและแสดงหลักฐานที่ทำให้เชื่อได้ว่า ผู้ยื่นข้อเสนอสามารถดำเนินงานตามเอกสารประกวดราคาอิเล็กทรอนิกส์ให้เสร็จสมบูรณ์ หากคำชี้แจงไม่เป็นที่รับ ฟังได้ .....<sup>๑</sup> มีสิทธิที่จะไม่รับข้อเสนอหรือไม่รับราคาของผู้ยื่นข้อเสนอรายนั้น<sup>๕</sup> ทั้งนี้ ผู้ยื่นข้อเสนอดังกล่าวไม่มีสิทธิเรียกร้องค่าใช้จ่ายหรือค่าเสียหายใด ๆ จาก.....<sup>๑</sup>

๖.๗ ก่อนลงนามในสัญญา.....<sup>๑</sup> อาจประกาศยกเลิกการประกวดราคา อิเล็กทรอนิกส์ หากปรากฏว่ามีการกระทำที่เข้าลักษณะผู้ยื่นข้อเสนอที่ชนะการประกวดราคาหรือที่ได้รับ การคัดเลือกมีผลประโยชน์ร่วมกัน หรือมีส่วนได้เสียกับผู้ยื่นข้อเสนอรายอื่น หรือขัดขวางการแข่งขันอย่างเป็นธรรม หรือสมยอมกันกับผู้ยื่นข้อเสนอรายอื่น หรือเจ้าหน้าที่ในการเสนอราคา หรือสื่อว่ากระทำการทุจริตอื่นใดใน การเสนอราคา

## ๗. การทำสัญญาจ้างก่อสร้าง

ผู้ชนะการประกวดราคาอิเล็กทรอนิกส์จะต้องทำสัญญาจ้างตามแบบสัญญา ดังระบุในข้อ ๑.๓ หรือทำข้อตกลงเป็นหนังสือกับ.....<sup>๑</sup> ภายใน.....วัน นับถัดจากวันที่ได้รับแจ้ง และจะต้องวาง หลักประกันสัญญาเป็นจำนวนเงินเท่ากับร้อยละ.....<sup>๖</sup> ของราคาค่าจ้างที่ประกวดราคาอิเล็กทรอนิกส์ ให้.....<sup>๑</sup> ยึดถือไว้ในขณะทำสัญญาโดยใช้หลักประกันอย่างหนึ่งอย่างใด ดังต่อไปนี้

### ๗.๑ เงินสด

๗.๒ เช็คหรือตราพท์ที่ธนาคารเซ็นส่งจ่าย ซึ่งเป็นเช็คหรือตราพท์ลงวันที่ที่ใช้เช็คหรือตราพท์นั้น ชำระต่อเจ้าหน้าที่ในวันทำสัญญา หรือก่อนวันนั้นไม่เกิน ๓ วันทำการ

๗.๓ หนังสือค้ำประกันของธนาคารภายในประเทศ ตามตัวอย่างที่คณะกรรมการนโยบายกำหนด ดังระบุในข้อ ๑.๔ (๒) หรือจะเป็นหนังสือค้ำประกันอิเล็กทรอนิกส์ตามวิธีการที่กรมบัญชีกลางกำหนด

๗.๔ หนังสือค้ำประกันของบริษัทเงินทุน หรือบริษัทเงินทุนหลักทรัพย์ที่ได้รับอนุญาตให้ประกอบกิจการเงินทุนเพื่อการพาณิชย์และประกอบธุรกิจค้ำประกันตามประกาศของธนาคารแห่งประเทศไทย ตามรายชื่อบริษัทเงินทุนที่ธนาคารแห่งประเทศไทยแจ้งเวียนให้ทราบ โดยอนุโลมให้ใช้ตามตัวอย่างหนังสือค้ำประกันของธนาคารที่คณะกรรมการนโยบายกำหนด ดังระบุในข้อ ๑.๔ (๒)

๗.๕ พันธบัตรรัฐบาลไทย

หลักประกันนี้จะคืนให้ โดยไม่มีดอกเบี้ยภายใน ๑๕ วัน นับถัดจากวันที่ผู้ชนะการประกวดราคาอิเล็กทรอนิกส์ (ผู้รับจ้าง) พ้นจากข้อผูกพันตามสัญญาจ้างแล้ว

## ๘. ค่าจ้างและการจ่ายเงิน

๘.๑ (สำหรับการจ้างที่เป็นราคาต่อหน่วย)<sup>๒</sup>

.....<sup>๑</sup> จะจ่ายค่าจ้างต่อหน่วยของงานแต่ละรายการที่ได้ทำสำเร็จจริงตามราคาต่อหน่วยที่กำหนดไว้ในใบแจ้งปริมาณงานและราคา นอกจากในกรณีต่อไปนี้

(๑) เมื่อปริมาณงานที่ทำเสร็จจริงในส่วนที่เกินกว่าร้อยละ ๑๒๕ (หนึ่งร้อยยี่สิบห้า) แต่ไม่เกินร้อยละ ๑๕๐ (หนึ่งร้อยห้าสิบ) ของปริมาณงานที่กำหนดไว้ในสัญญาหรือใบแจ้งปริมาณงานและราคา จะจ่ายให้ในอัตราร้อยละ ๘๐ (เก้าสิบ) ของราคาต่อหน่วยตามสัญญา<sup>๓</sup>

(๒) เมื่อปริมาณงานที่ทำเสร็จจริงในส่วนที่เกินกว่าร้อยละ ๑๕๐ (หนึ่งร้อยห้าสิบ) ของปริมาณงานที่กำหนดไว้ในสัญญาหรือใบแจ้งปริมาณงานและราคา จะจ่ายให้ในอัตราร้อยละ ๘๓ (แปดสิบสาม) ของราคาต่อหน่วยตามสัญญา<sup>๓</sup>

(๓) เมื่อปริมาณงานที่ทำเสร็จจริงน้อยกว่าร้อยละ ๗๕ (เจ็ดสิบห้า) ของปริมาณงานที่กำหนดไว้ในสัญญาหรือใบแจ้งปริมาณงานและราคา จะจ่ายให้ตามราคาต่อหน่วยในสัญญา และจะจ่ายเพิ่มชดเชยเป็นค่า overhead และ mobilization สำหรับงานรายการนั้นในอัตราร้อยละ ๑๗ (สิบเจ็ด) ของผลต่างระหว่างปริมาณงานทั้งหมดของงานรายการนั้นตามสัญญาโดยประมาณ กับปริมาณงานที่ทำเสร็จจริงคูณด้วยราคาต่อหน่วยตามสัญญา ทั้งนี้ การจ่ายเงินเพิ่มชดเชยเป็นค่า Overhead และ Mobilization ดังกล่าว ผู้ว่าจ้างจะจ่ายให้แก่ผู้รับจ้างในงวดสุดท้ายของการจ่ายเงินค่างานตามสัญญา<sup>๓</sup>

(๔) .....<sup>๑</sup> จะจ่ายเงินที่เพิ่มขึ้นตาม (๑) และ (๒) ดังกล่าวข้างต้น ในงวดสุดท้ายของการจ่ายเงิน หรือก่อนงวดสุดท้ายของการจ่ายเงิน ตามที่.....<sup>๑</sup> จะพิจารณาตามที่เห็นสมควร เว้นแต่กรณีที่.....<sup>๑</sup> พิจารณาเห็นว่าปริมาณงานที่ทำเสร็จจริงดังกล่าว มิได้มีส่วนเกี่ยวข้องกับงานอื่นที่เหลือ อีกทั้งงานที่เหลืออยู่ก็มิได้มีผลกระทบต่อค่าจ้างที่แล้วเสร็จจริงในงวดดังกล่าว ทั้งนี้.....<sup>๑</sup> อาจจ่ายเงินที่เพิ่มขึ้นให้แก่ผู้รับจ้างพร้อมกับการจ่ายเงินค่างานงวดนั้น ๆ และการพิจารณาว่างานใดอยู่ในหลักเกณฑ์ดังกล่าวหรือไม่เป็นดุลพินิจโดยเด็ดขาดของ.....<sup>๑</sup>

.....<sup>๑</sup> จะจ่ายเงินค่าจ้างให้แก่ผู้รับจ้างเป็นรายเดือนตามเงื่อนไขที่สำเร็จจริงเมื่อ.....<sup>๑</sup> หรือเจ้าหน้าที่ของ.....<sup>๑</sup> ได้ทำการตรวจสอบผลงานที่ทำเสร็จแล้ว และปรากฏว่าเป็นที่พอใจตรงตามข้อกำหนดแห่งสัญญาทุกประการ.....<sup>๑</sup> จะออกหนังสือรับรองการรับมอบงานนั้นให้ไว้แก่ผู้รับจ้าง

การจ่ายเงินงวดสุดท้ายจะจ่ายให้เมื่องานทั้งหมดตามสัญญาได้แล้วเสร็จทุกประการ

๘.๒ (สำหรับสัญญาที่เป็นราคาเหมารวม)<sup>๒</sup>

.....<sup>๑๓</sup> จะจ่ายค่าจ้างซึ่งได้รวมภาษีมูลค่าเพิ่ม ตลอดจนภาษีอากรอื่น ๆ และค่าใช้จ่ายทั้งปวงด้วยแล้ว โดยถือราคาเหมารวมเป็นเกณฑ์ และกำหนดการจ่ายเงินเป็นจำนวน.....งวด ดังนี้

งวดที่ ๑ เป็นจำนวนเงินในอัตราร้อยละ.....ของค่าจ้าง เมื่อผู้รับจ้างได้ปฏิบัติงาน..... ให้แล้วเสร็จภายใน.....วัน

งวดที่ ๒ เป็นจำนวนเงินในอัตราร้อยละ.....ของค่าจ้าง เมื่อผู้รับจ้างได้ปฏิบัติงาน..... ให้แล้วเสร็จภายใน.....วัน

..... ฯลฯ.....

งวดสุดท้าย เป็นจำนวนเงินในอัตราร้อยละ.....ของค่าจ้าง เมื่อผู้รับจ้างได้ปฏิบัติงานทั้งหมดให้แล้วเสร็จเรียบร้อยตามสัญญาหรือข้อตกลงจ้างเป็นหนังสือ รวมทั้งทำสถานที่ก่อสร้างให้สะอาดเรียบร้อย

**๙. อัตราค่าปรับ**

ค่าปรับตามสัญญาจ้างแนบท้ายเอกสารประกวดราคาอิเล็กทรอนิกส์ หรือข้อตกลงจ้างเป็นหนังสือจะกำหนด ดังนี้

๙.๑ กรณีที่ผู้รับจ้างนำงานที่รับจ้างไปจ้างช่วงให้ผู้อื่นทำอีกทอดหนึ่งโดยไม่ได้รับอนุญาตจาก.....<sup>๑๓</sup> จะกำหนดค่าปรับสำหรับการฝ่าฝืนดังกล่าวเป็นจำนวนร้อยละ.....<sup>๑๔</sup> ของวงเงินของงานจ้างช่วงนั้น

๙.๒ กรณีที่ผู้รับจ้างปฏิบัติผิดสัญญาจ้างก่อสร้าง นอกเหนือจากข้อ ๙.๑ จะกำหนดค่าปรับเป็นรายวันเป็นจำนวนเงินตายตัวในอัตราร้อยละ.....<sup>๑๕</sup> ของราคางานจ้าง

**๑๐. การรับประกันความชำรุดบกพร่อง**

ผู้ชนะการประกวดราคาอิเล็กทรอนิกส์ซึ่งได้ทำสัญญาจ้างตามแบบดังระบุในข้อ ๑.๓ หรือข้อตกลงจ้างเป็นหนังสือ แล้วแต่กรณี จะต้องรับประกันความชำรุดบกพร่องของงานจ้างที่เกิดขึ้นภายในระยะเวลาไม่น้อยกว่า.....ปี.....เดือน<sup>๑๖</sup> นับถัดจากวันที่.....<sup>๑๓</sup> ได้รับมอบงาน โดยต้องบริหารจัดการซ่อมแซมแก้ไขให้ใช้การได้ดีดังเดิมภายใน.....วัน นับถัดจากวันที่ได้รับแจ้งความชำรุดบกพร่อง

**๑๑. การจ่ายเงินล่วงหน้า<sup>๒</sup>**

ผู้ยื่นข้อเสนอมีสิทธิเสนอขอรับเงินล่วงหน้า ในอัตราไม่เกินร้อยละ.....<sup>๑๗</sup> ของราคาค่าจ้างทั้งหมด แต่ทั้งนี้จะต้องส่งมอบหลักประกันเงินล่วงหน้า เป็นพันธบัตรรัฐบาลไทย หรือหนังสือค้ำประกันหรือหนังสือค้ำประกันอิเล็กทรอนิกส์ของธนาคารในประเทศตามแบบดังระบุในข้อ ๑.๔ (๓) ให้แก่.....<sup>๑๓</sup> ก่อนการรับเงินล่วงหน้า

**๑๒. การหักเงินประกันผลงาน<sup>๒</sup>**

ในการจ่ายเงินแต่ละงวด .....<sup>๑ก</sup> จะหักเงินจำนวนร้อยละ.....  
<sup>๑๒</sup> ของเงินที่ต้องจ่ายในงวดนั้นเพื่อเป็นประกันผลงาน ในกรณีที่เงินประกันผลงานจะต้องถูกหักไว้  
ไม่ต่ำกว่าร้อยละ.....<sup>๑๒</sup> ของค่าจ้างทั้งหมดผู้รับจ้างมีสิทธิที่จะขอเงินประกันผลงานคืน  
โดยผู้รับจ้างจะต้องนำหนังสือค้ำประกันของธนาคารหรือหนังสือค้ำประกันอิเล็กทรอนิกส์ของธนาคาร  
ภายในประเทศตามแบบหนังสือค้ำประกันดังระบุในข้อ ๑.๔ (๔) มาวางไว้ต่อ.....<sup>๑ก</sup>  
เพื่อเป็นหลักประกันแทน

.....<sup>๑ก</sup> จะคืนเงินประกันผลงาน และ/หรือหนังสือค้ำประกันของธนาคาร  
ดังกล่าวให้แก่ผู้รับจ้างพร้อมกับการจ่ายเงินค่าจ้างงวดสุดท้าย

**๑๓. ข้อสงวนสิทธิในการยื่นข้อเสนอละอื่น ๆ**

๑๓.๑ เงินค่าจ้างสำหรับงานจ้างครั้งนี้ ได้มาจากเงินงบประมาณ...../เงินกู้จาก  
...../เงินช่วยเหลือจาก.....<sup>๒</sup>

การลงนามในสัญญาจะกระทำต่อเมื่อ .....<sup>๑ก</sup> ได้รับอนุมัติเงิน  
ค่าก่อสร้างจากงบประมาณ...../เงินกู้จาก...../เงินช่วยเหลือจาก.....  
แล้วเท่านั้น<sup>๒</sup>

๑๓.๒ เมื่อ.....<sup>๑ก</sup> ได้คัดเลือกผู้ยื่นข้อเสนอรายใดให้เป็นผู้รับจ้าง และได้ตกลงจ้าง  
ตามการประกวดราคาอิเล็กทรอนิกส์แล้ว ถ้าผู้รับจ้างจะต้องส่งหรือนำสิ่งของมาเพื่องานจ้างดังกล่าวเข้ามา  
จากต่างประเทศ และของนั้นต้องนำเข้ามาโดยทางเรือในเส้นทางที่มีเรือไทยเดินอยู่ และสามารถให้บริการรับขนได้  
ตามที่รัฐมนตรีว่าการกระทรวงคมนาคมประกาศกำหนด ผู้ยื่นข้อเสนอซึ่งเป็นผู้รับจ้างจะต้องปฏิบัติตาม  
กฎหมายว่าด้วยการส่งเสริมการพาณิชย์นาวี ดังนี้

(๑) แจ้งการส่งหรือนำสิ่งของดังกล่าวเข้ามาจากต่างประเทศต่อกรมเจ้าท่า ภายใน ๗ วัน  
นับตั้งแต่วันที่ผู้รับจ้างส่งหรือซื้อของจากต่างประเทศ เว้นแต่เป็นของที่รัฐมนตรีว่าการกระทรวงคมนาคมประกาศ  
ยกเว้นให้บรรทุกโดยเรืออื่นได้

(๒) จัดการให้สิ่งของดังกล่าวบรรทุกโดยเรือไทย หรือเรือที่มีสิทธิเช่นเดียวกับเรือไทย  
จากต่างประเทศมายังประเทศไทย เว้นแต่จะได้รับอนุญาตจากกรมเจ้าท่า ให้บรรทุกสิ่งของนั้น โดยเรืออื่น  
ที่มีใช่เรือไทย ซึ่งจะต้องได้รับอนุญาตเช่นนั้นก่อนบรรทุกของลงเรืออื่น หรือเป็นของที่รัฐมนตรีว่าการกระทรวง  
คมนาคมประกาศยกเว้นให้บรรทุกโดยเรืออื่น

(๓) ในกรณีที่ไม่ปฏิบัติตาม (๑) หรือ (๒) ผู้รับจ้างจะต้องรับผิดชอบตามกฎหมายว่าด้วย  
การส่งเสริมการพาณิชย์นาวี

๑๓.๓ ผู้ยื่นข้อเสนอซึ่ง.....<sup>๑ก</sup> ได้คัดเลือกแล้ว ไม่ไปทำสัญญาหรือข้อตกลงจ้างเป็น  
หนังสือภายในเวลาที่กำหนดดังระบุไว้ในข้อ ๗ .....<sup>๑ก</sup> จะริบหลักประกันการยื่นข้อเสนอละหรือเรียกร้อง  
จากผู้ออกหนังสือค้ำประกันการยื่นข้อเสนอละทันที และอาจพิจารณาเรียกร้องให้ชดใช้ความเสียหายอื่น (ถ้ามี)  
รวมทั้งจะพิจารณาให้เป็นผู้ทำงานตามระเบียบกระทรวงการคลังว่าด้วยการจัดซื้อจัดจ้างและการบริหารพัสดุภาครัฐ

๑๓.๔ .....<sup>๑ก</sup> สงวนสิทธิ์ที่จะแก้ไขเพิ่มเติมเงื่อนไข หรือข้อกำหนดในแบบสัญญา หรือข้อตกลงจ้างเป็นหนังสือให้เป็นไปตามความเห็นของสำนักงานอัยการสูงสุด (ถ้ามี)

๑๓.๕ ในกรณีที่เอกสารแนบท้ายเอกสารประกวดราคาอิเล็กทรอนิกส์นี้ มีความขัดหรือแย้งกันผู้ยื่นข้อเสนอจะต้องปฏิบัติตามคำวินิจฉัยของ.....<sup>๑ก</sup> คำวินิจฉัยดังกล่าวให้ถือเป็นที่สุด และผู้ยื่นข้อเสนอไม่มีสิทธิเรียกร้องค่าใช้จ่าใด ๆ เพิ่มเติม

๑๓.๖ .....<sup>๑ก</sup> อาจประกาศยกเลิกการจัดจ้างในกรณีต่อไปนี้ได้ โดยที่ผู้ยื่นข้อเสนอจะเรียกร้องค่าเสียหายใด ๆ จาก.....<sup>๑ก</sup>ไม่ได้

(๑) .....<sup>๑ก</sup>ไม่ได้รับการจัดสรรเงินที่จะใช้ในการจัดจ้างหรือได้รับจัดสรรแต่ไม่เพียงพอที่จะทำการจัดจ้างครั้งนี้ต่อไป

(๒) มีการกระทำที่เข้าลักษณะผู้ยื่นข้อเสนอที่ชนะการจัดจ้างหรือที่ได้รับคัดเลือกมีผลประโยชน์ร่วมกัน หรือมีส่วนได้เสียกับผู้ยื่นข้อเสนอรายอื่น หรือขัดขวางการแข่งขันอย่างเป็นธรรมหรือสมยอมกันกับผู้ยื่นข้อเสนอรายอื่น หรือเจ้าหน้าที่ในการเสนอราคา หรือสื่อว่ากระทำการทุจริตอื่นใดในการเสนอราคา

(๓) การทำการจัดจ้างครั้งนี้ต่อไปอาจก่อให้เกิดความเสียหายแก่.....<sup>๑ก</sup> หรือกระทบต่อประโยชน์สาธารณะ

(๔) กรณีอื่นในทำนองเดียวกับ (๑) (๒) หรือ (๓) ตามที่กำหนดในกฎกระทรวง ซึ่งออกตามความในกฎหมายว่าด้วยการจัดซื้อจัดจ้างและการบริหารพัสดุภาครัฐ

#### ๑๔. การปรับราคาค่างานก่อสร้าง<sup>๒</sup>

การปรับราคาค่างานก่อสร้างตามสูตรการปรับราคาตั้งระบุในข้อ ๑.๕ จะนำมาใช้ในกรณีที่ค่าจ้างก่อสร้างลดลงหรือเพิ่มขึ้น โดยวิธีการต่อไปนี้

.....  
สูตรการปรับราคา (สูตรค่า K) จะต้องคงที่ที่ระดับที่กำหนดไว้ในวันแล้วเสร็จตามที่กำหนดไว้ในสัญญา หรือภายในระยะเวลาที่.....<sup>๑ก</sup> ได้ขยายออกไป โดยจะใช้สูตรของทางราชการที่ได้ระบุในข้อ ๑.๕

#### ๑๕. มาตรฐานฝีมือช่าง

เมื่อ.....<sup>๑ก</sup> ได้คัดเลือกผู้ยื่นข้อเสนอรายใดให้เป็นผู้รับจ้างและได้ตกลงจ้างก่อสร้างตามประกาศนี้แล้วผู้ยื่นข้อเสนอจะต้องตกลงว่าในการปฏิบัติงานก่อสร้างดังกล่าว ผู้ยื่นข้อเสนอจะต้องมีและใช้ผู้ผ่านการทดสอบมาตรฐานฝีมือช่างหรือผู้ผ่านการทดสอบมาตรฐานฝีมือช่างจาก.....<sup>๒</sup> หรือผู้มีวุฒิปริญญา ปวช. ปวส. และ ปวท.หรือเทียบเท่าจากสถาบันการศึกษาที่ ก.พ. รับรองให้เข้ารับราชการได้<sup>๒</sup> ในอัตราไม่ต่ำกว่าร้อยละ.....<sup>๑๓</sup> ของแต่ละสาขาช่างแต่ต้องมีจำนวนช่างอย่างน้อย ๑ คน ในแต่ละสาขาช่าง ดังต่อไปนี้

๑๕.๑ .....

๑๕.๒ .....

..... ฯลฯ.....

## ๑๖. การปฏิบัติตามกฎหมายและระเบียบ

ในระหว่างระยะเวลาการก่อสร้าง ผู้ยื่นข้อเสนอที่ได้รับการคัดเลือกให้เป็นผู้รับจ้างต้องปฏิบัติตามหลักเกณฑ์ที่กฎหมายและระเบียบได้กำหนดไว้โดยเคร่งครัด

## ๑๗. การประเมินผลการปฏิบัติงานของผู้ประกอบการ

.....<sup>๑ก</sup> สามารถนำผลการปฏิบัติงานแล้วเสร็จตามสัญญาของผู้ยื่นข้อเสนอที่ได้รับการคัดเลือกให้เป็นผู้รับจ้างเพื่อนำมาประเมินผลการปฏิบัติงานของผู้ประกอบการ

ทั้งนี้ หากผู้ยื่นข้อเสนอที่ได้รับการคัดเลือกไม่ผ่านเกณฑ์ที่กำหนดจะถูกระงับการยื่นข้อเสนอหรือทำสัญญากับ.....<sup>๑ก</sup> ไว้ชั่วคราว

.....<sup>๑๔</sup>  
.....  
.....(วัน เดือน ปี).....

## หมายเหตุ

<sup>๑</sup> ให้ระบุชื่อหน่วยงานของรัฐที่ดำเนินการจัดจ้าง

<sup>๑ก</sup> ให้ระบุชื่อหน่วยงานของรัฐที่ดำเนินการจัดจ้าง เช่น กรม หรือจังหวัด หรือที่ไอที เป็นต้น  
<sup>๒</sup> เลือกใช้ตามความเหมาะสมหรือจำเป็น

<sup>๓</sup> กรณีการประกวดราคาจ้างก่อสร้างที่มีวงเงินงบประมาณตั้งแต่ ๑,๐๐๐,๐๐๐ บาท ขึ้นไป ผู้ยื่นข้อเสนอต้องเป็นนิติบุคคลตามกฎหมาย

<sup>๔</sup> ให้กำหนดจำนวนเงินหลักประกันการเสนอราคาตามที่กำหนดไว้ในระเบียบกระทรวงการคลังว่าด้วยการจัดซื้อจัดจ้างและการบริหารพัสดุภาครัฐ พ.ศ. ๒๕๖๐ ข้อ ๑๖๘

<sup>๕</sup> หน่วยงานของรัฐจะต้องใช้ดุลพินิจโดยชอบด้วยกฎหมาย ระเบียบที่เกี่ยวข้อง ประกอบกับต้องมีหลักฐานและข้อเท็จจริงที่ชัดเจนโดยปราศจากข้อโต้แย้งในด้านคุณภาพ คุณสมบัติทางเทคนิค หรือเหตุอื่นใดว่า สินค้า บริการ งานจ้างดังกล่าวไม่เป็นประโยชน์ต่อทางราชการ หรือมีหลักฐานและข้อเท็จจริงชัดเจนที่เชื่อได้ว่าการยื่นข้อเสนอกระทำการโดยไม่สุจริต

<sup>๖</sup> อัตราตามที่กำหนดไว้ในระเบียบกระทรวงการคลังว่าด้วยการจัดซื้อจัดจ้างและการบริหารพัสดุภาครัฐ พ.ศ. ๒๕๖๐ ข้อ ๑๖๘

<sup>๗</sup> อัตราร้อยละที่ระบุไว้ต่อไปนี้อาจพิจารณาแก้ไขได้ตามความเหมาะสม

<sup>๘</sup> อัตราค่าปรับกรณีผู้รับจ้างนำงานที่รับจ้างไปจ้างช่วงให้ผู้อื่นทำอีกทอดหนึ่งโดยไม่ได้รับอนุญาตจากผู้ว่าจ้างต้องกำหนดค่าปรับเป็นจำนวนเงินไม่น้อยกว่าร้อยละสิบของวงเงินที่จ้างช่วงตามสัญญา

<sup>๙</sup> อัตราตามที่กำหนดไว้ในระเบียบกระทรวงการคลังว่าด้วยการจัดซื้อจัดจ้างและการบริหารพัสดุภาครัฐ พ.ศ. ๒๕๖๐ ข้อ ๑๖๒

<sup>๑๐</sup> กำหนดเวลาที่ผู้รับจ้างจะรับผิดชอบในความชำรุดบกพร่อง โดยปกติจะต้องกำหนดไม่น้อยกว่า ๒ ปี นับถัดจากวันที่ผู้รับจ้างได้รับมอบงานจ้าง

<sup>๑๑</sup> อัตราตามที่กำหนดไว้ในระเบียบกระทรวงการคลังว่าด้วยการจัดซื้อจัดจ้างและการบริหารพัสดุภาครัฐ พ.ศ. ๒๕๖๐ ข้อ ๘๙

<sup>๑๒</sup> ให้หน่วยงานของรัฐใช้ดุลพินิจกำหนดตามนี้ ระเบียบกระทรวงการคลังว่าด้วยการจัดซื้อจัดจ้างและการบริหารพัสดุภาครัฐ พ.ศ. ๒๕๖๐ ข้อ ๑๗๓

<sup>๑๓</sup> หน่วยงานของรัฐใช้ดุลพินิจกำหนดได้ตามความเหมาะสม

<sup>๑๔</sup> ให้ระบุชื่อ หน่วยงานของรัฐ ที่ดำเนินการประกวดราคาอิเล็กทรอนิกส์พร้อมประทับตรา  
ชื่อหน่วยงานของรัฐ โดยหัวหน้าเจ้าหน้าที่เป็นผู้ลงชื่อย่อกำกับตรา

## ใบเสนอราคาจ้างก่อสร้างด้วยวิธีประกวดราคาอิเล็กทรอนิกส์ (e-bidding)

เรียน .....(ระบุชื่อตำแหน่งหัวหน้าหน่วยงานของรัฐ).....

๑. ข้าพเจ้า.....(ระบุชื่อบริษัท ห้าง ร้าน).....สำนักงานใหญ่ตั้งอยู่เลขที่.....  
ถนน.....ตำบล/แขวง.....อำเภอ/เขต.....จังหวัด.....โทรศัพท์  
..... โดย.....ผู้ลงนามข้างท้ายนี้ (ในกรณีผู้รับจ้างเป็นบุคคลธรรมดาให้ใช้ข้อความว่า  
ข้าพเจ้า.....(ระบุชื่อบุคคลธรรมดา).....อยู่บ้านเลขที่.....

ถนน.....ตำบล/แขวง.....  
อำเภอ/เขต.....จังหวัด.....ผู้ถือบัตรประชาชน เลขที่.....  
โทรศัพท์.....) โดย..... ได้พิจารณา  
เงื่อนไขต่าง ๆ ในเอกสารการประกวดราคาอิเล็กทรอนิกส์ และเอกสารเพิ่มเติม (ถ้ามี)  
เลขที่.....โดยตลอดและยอมรับข้อกำหนดและเงื่อนไขนั้นแล้ว รวมทั้งรับรองว่า ข้าพเจ้า  
เป็นผู้มีคุณสมบัติครบถ้วนตามที่กำหนดและไม่เป็นผู้ที่ทำงานของหน่วยงานของรัฐ

๒. ข้าพเจ้าขอเสนอที่จะทำงาน.....ตามข้อกำหนดเงื่อนไขแบบรูปรายการละเอียด  
แห่งเอกสารประกวดราคาอิเล็กทรอนิกส์ ตามราคาที่ได้ระบุไว้ในบัญชีรายการก่อสร้างหรือใบแจ้งปริมาณ  
และราคา<sup>๑</sup> เป็นเงินทั้งสิ้น ..... บาท (.....) ซึ่งได้รวม  
ภาษีมูลค่าเพิ่มตลอดจนภาษีอากรอื่น ๆ และค่าใช้จ่ายที่พึงระวังไว้ด้วยแล้ว

๓. ข้าพเจ้าจะยื่นคำเสนอราคานี้เป็นระยะเวลา.....วัน ตั้งแต่วันยื่นข้อเสนอ  
และ.....<sup>๑</sup> อารับคำเสนอนี้ ณ เวลาใดก็ได้ก่อนที่จะครบกำหนดระยะเวลาดังกล่าว  
หรือระยะเวลาที่ได้ยึดออกไปตามเหตุผลอันสมควรที่.....<sup>๑</sup> ร้องขอ

๔. ข้าพเจ้ารับรองว่าจะส่งมอบงานตามเงื่อนไขที่เอกสารประกวดราคาอิเล็กทรอนิกส์กำหนดไว้

๕. ในกรณีที่ข้าพเจ้าได้รับการพิจารณาให้เป็นผู้ชนะการประกวดราคาอิเล็กทรอนิกส์  
ข้าพเจ้ารับรองที่จะ

๕.๑ ทำสัญญาตามแบบสัญญาจ้างก่อสร้างแนบท้ายเอกสารการประกวดราคา  
อิเล็กทรอนิกส์หรือตามที่สำนักงานอัยการสูงสุดได้แก้ไขเพิ่มเติมแล้ว กับ.....<sup>๑</sup> ภายใน.....วัน  
นับถัดจากวันที่ได้รับหนังสือให้ไปทำสัญญา

๕.๒ มอบหลักประกันการปฏิบัติตามสัญญา ตามที่ระบุไว้ในข้อ ๗ ของเอกสารการประกวด  
ราคาอิเล็กทรอนิกส์ ให้แก่.....<sup>๑</sup> ขณะที่ได้ลงนามในสัญญาเป็นจำนวนร้อยละ.....ของ  
ราคาตามสัญญาที่ได้ระบุไว้ในใบเสนอราคานี้ เพื่อเป็นหลักประกันการปฏิบัติตามสัญญาโดยถูกต้องและ  
ครบถ้วน

หากข้าพเจ้าไม่ปฏิบัติให้ครบถ้วนตามที่ระบุไว้ในข้อ ๕.๑ และ/หรือข้อ ๕.๒ ดังกล่าวข้างต้น  
ข้าพเจ้ายอมให้.....<sup>๑</sup> รับผิดชอบการเสนอราคา หรือเรียกร้องจากผู้ออกหนังสือค้ำประกัน  
ข้าพเจ้ายอมชดใช้ค่าเสียหายใด ๆ ที่อาจมีแก่.....<sup>๑</sup> และ.....<sup>๑</sup> มีสิทธิจะให้  
ผู้ยื่นข้อเสนอรายอื่นเป็นผู้ชนะการประกวดราคาอิเล็กทรอนิกส์ได้ หรือ.....<sup>๑</sup> อาจดำเนินการ  
จัดจ้างการประกวดราคาอิเล็กทรอนิกส์ใหม่ก็ได้

๖. ข้าพเจ้ายอมรับว่า.....<sup>๑</sup> ไม่มีความผูกพันที่จะรับคำเสนอนี้ หรือใบเสนอราคาใด ๆ  
รวมทั้งไม่ต้องรับผิดชอบในค่าใช้จ่ายใด ๆ อันอาจเกิดขึ้นในการที่ข้าพเจ้าได้เข้ายื่นข้อเสนอครั้งนี้

๗. เพื่อเป็นหลักประกันในการปฏิบัติโดยถูกต้อง ตามที่ได้ทำความเข้าใจและผูกพันแห่งคำเสนอนี้ ข้าพเจ้าขอมอบ.....เพื่อเป็นหลักประกันการเสนอราคาเป็นจำนวนเงิน.....บาท (.....) มาพร้อมนี้

๘. ข้าพเจ้าได้ตรวจทานตัวเลขและตรวจสอบเอกสารต่าง ๆ ที่ได้ยื่นพร้อมใบเสนอราคานี้ โดยละเอียดแล้ว และเข้าใจดีว่า.....<sup>๑</sup> ไม่ต้องรับผิดชอบใด ๆ ในความผิดพลาดหรือตกหล่น

๙. ใบเสนอราคานี้ ได้ยื่นเสนอโดยบริสุทธิ์ยุติธรรม และปราศจากกลฉ้อฉล หรือการสมรู้ร่วมคิดกัน โดยไม่ชอบด้วยกฎหมายกับบุคคลใดบุคคลหนึ่ง หรือหลายบุคคล หรือกับห้างหุ้นส่วน บริษัทใด ๆ ที่ได้ยื่นยื่นข้อเสนอ ในคราวเดียวกัน

เสนอมา ณ วันที่..... เดือน..... พ.ศ. ....

ลงชื่อ .....

(.....)

ตำแหน่ง.....

#### หมายเหตุ

<sup>๑</sup> ให้ระบุชื่อย่อหน่วยงานของรัฐที่ดำเนินการจัดจ้าง เช่น กรม หรือจังหวัด หรือ ทีโอที เป็นต้น

<sup>๒</sup> บัญชีรายการก่อสร้าง ใบแจ้งปริมาณงานและราคา ให้จัดทำตามความเหมาะสม

แบบสัญญา  
สัญญาจ้างก่อสร้าง

สัญญาเลขที่.....(๑).....

สัญญาฉบับนี้ทำขึ้น ณ .....

ตำบล/แขวง.....อำเภอ/เขต.....

จังหวัด..... เมื่อวันที่ ..... เดือน..... พ.ศ. ....

ระหว่าง ..... (๒) .....

โดย ..... (๓) .....

ซึ่งต่อไปในสัญญานี้เรียกว่า “ผู้ว่าจ้าง” ฝ่ายหนึ่ง กับ ..... (๔ ก) .....

ซึ่งจดทะเบียนเป็นนิติบุคคล ณ .....

.มีสำนักงานใหญ่อยู่เลขที่.....ถนน.....ตำบล/แขวง.....

อำเภอ/เขต.....จังหวัด.....โดย.....

ผู้มีอำนาจลงนามผูกพันนิติบุคคลปรากฏตามหนังสือรับรองของสำนักงานทะเบียนหุ้นส่วนบริษัท.....

ลงวันที่..... (๕) (และหนังสือมอบอำนาจลงวันที่.....) แนบท้ายสัญญานี้

(๖) (ในกรณีที่ผู้รับจ้างเป็นบุคคลธรรมดาให้ใช้ข้อความว่า กับ ..... (๔ ข) .....

อยู่บ้านเลขที่.....ถนน.....ตำบล/แขวง.....

อำเภอ/เขต.....จังหวัด..... ผู้ถือบัตรประจำตัวประชาชน

เลขที่..... ดังปรากฏตามสำเนาบัตรประจำตัวประชาชนแนบท้ายสัญญานี้ ซึ่งต่อไปในสัญญานี้

เรียกว่า “ผู้รับจ้าง” อีกฝ่ายหนึ่ง

คู่สัญญาได้ตกลงกันมีข้อความดังต่อไปนี้

**ข้อ ๑ ข้อตกลงว่าจ้าง**

ผู้ว่าจ้างตกลงจ้างและผู้รับจ้างตกลงรับจ้างทำงาน.....(๗).....

ณ ..... ตำบล/แขวง..... อำเภอ/เขต.....

จังหวัด..... ตามข้อกำหนดและเงื่อนไขแห่งสัญญานี้รวมทั้งเอกสารแนบท้ายสัญญา

ผู้รับจ้างตกลงที่จะจัดหาแรงงานและวัสดุ เครื่องมือเครื่องใช้ ตลอดจนอุปกรณ์ต่าง ๆ

ชนิดดีเพื่อใช้ในงานจ้างตามสัญญานี้

**ข้อ ๒ เอกสารอันเป็นส่วนหนึ่งของสัญญา**

เอกสารแนบท้ายสัญญาดังต่อไปนี้ให้ถือเป็นส่วนหนึ่งของสัญญานี้

๒.๑ ผนวก ๑ .....(แบบรูป)..... จำนวน.....(.....) หน้า

๒.๒ ผนวก ๒ .....(รายการละเอียด)..... จำนวน.....(.....) หน้า

๒.๓ ผนวก ๓ .....(ใบแจ้งปริมาณงานและราคา)..... จำนวน.....(.....) หน้า

๒.๔ ผนวก ๔ .....(ใบเสนอราคา)..... จำนวน.....(.....) หน้า

..... ฯลฯ.....

ความใดในเอกสารแนบท้ายสัญญาที่ขัดหรือแย้งกับข้อความในสัญญานี้ ให้ใช้ข้อความในสัญญานี้บังคับ และในกรณีที่เอกสารแนบท้ายสัญญาขัดแย้งกันเอง ผู้รับจ้างจะต้องปฏิบัติตามคำวินิจฉัยของผู้ว่าจ้าง คำวินิจฉัยของผู้ว่าจ้างให้ถือเป็นที่สุด และผู้รับจ้างไม่มีสิทธิเรียกร้องค่าจ้าง ค่าเสียหายหรือค่าใช้จ่ายใด ๆ เพิ่มเติมจากผู้ว่าจ้างทั้งสิ้น

### ข้อ ๓ หลักประกันการปฏิบัติตามสัญญา

ในขณะที่ทำสัญญานี้ผู้รับจ้างได้นำหลักประกันเป็น.....(๘).....  
เป็นจำนวนเงิน.....บาท (.....) ซึ่งเท่ากับร้อยละ.....(๙).....(.....)  
ของราคาค่าจ้างตามสัญญา มามอบให้แก่ผู้ว่าจ้างเพื่อเป็นหลักประกันการปฏิบัติตามสัญญานี้

(๑๐) กรณีผู้รับจ้างใช้หนังสือค้ำประกันมาเป็นหลักประกันการปฏิบัติตามสัญญา หนังสือค้ำประกันดังกล่าวจะต้องออกโดยธนาคารที่ประกอบกิจการในประเทศไทย หรือโดยบริษัทเงินทุนหรือบริษัทเงินทุนหลักทรัพย์ที่ได้รับอนุญาตให้ประกอบกิจการเงินทุนเพื่อการพาณิชย์และประกอบธุรกิจค้ำประกันตามประกาศของธนาคารแห่งประเทศไทย ตามรายชื่อบริษัทเงินทุนที่ธนาคารแห่งประเทศไทยแจ้งเวียนให้ทราบตามแบบที่คณะกรรมการนโยบายการจัดซื้อจัดจ้างและการบริหารพัสดุภาครัฐกำหนด หรืออาจเป็นหนังสือค้ำประกันอิเล็กทรอนิกส์ตามวิธีการที่กรมบัญชีกลางกำหนดก็ได้ และจะต้องมีอายุการค้ำประกันตลอดไปจนกว่าผู้รับจ้างพ้นข้อผูกพันตามสัญญานี้

หลักประกันที่ผู้รับจ้างนำมามอบให้ตามวรรคหนึ่ง จะต้องมีอายุครอบคลุมความรับผิดชอบทั้งปวงของผู้รับจ้างตลอดอายุสัญญา ถ้าหลักประกันที่ผู้รับจ้างนำมามอบให้ดังกล่าวลดลงหรือเสื่อมค่าลงหรือมีอายุไม่ครอบคลุมถึงความรับผิดชอบของผู้รับจ้างตลอดอายุสัญญา ไม่ว่าจะด้วยเหตุใด ๆ ก็ตาม รวมถึงกรณีผู้รับจ้างส่งมอบงานล่าช้าเป็นเหตุให้ระยะเวลาแล้วเสร็จหรือวันครบกำหนดความรับผิดชอบในความชำรุดบกพร่องตามสัญญาเปลี่ยนแปลงไป ไม่ว่าจะเกิดขึ้นคราวใด ผู้รับจ้างต้องหาหลักประกันใหม่หรือหลักประกันเพิ่มเติมให้มีจำนวนครบถ้วนตามวรรคหนึ่งนำมามอบให้แก่ผู้ว่าจ้างภายใน.....(.....) วัน นับถัดจากวันที่ได้รับแจ้งเป็นหนังสือจากผู้ว่าจ้าง

หลักประกันที่ผู้รับจ้างนำมามอบไว้ตามข้อนี้ ผู้ว่าจ้างจะคืนให้แก่ผู้รับจ้างโดยไม่มีดอกเบี้ยเมื่อผู้รับจ้างพ้นจากข้อผูกพันและความรับผิดชอบทั้งปวงตามสัญญานี้แล้ว

### ข้อ ๔ (ก) ค่าจ้างและการจ่ายเงิน

(สำหรับสัญญาที่เป็นราคาต่อหน่วย)

ผู้ว่าจ้างตกลงจ่ายและผู้รับจ้างตกลงรับเงินค่าจ้างเป็นจำนวนเงิน.....บาท  
(.....) ซึ่งได้รวมภาษีมูลค่าเพิ่มจำนวน.....บาท (.....)  
ตลอดจนภาษีอากรอื่น ๆ และค่าใช้จ่ายทั้งปวงด้วยแล้ว โดยถือราคาต่อหน่วยเป็นเกณฑ์ตามรายการแต่ละประเภทดังที่ได้กำหนดไว้ในใบแจ้งปริมาณงานและราคา ตามเอกสารแนบท้ายสัญญาผนวก ๓

คู่สัญญาทั้งสองฝ่ายต่างตกลงว่าจำนวนปริมาณงานที่กำหนดไว้ในบัญชีรายการก่อสร้างหรือใบแจ้งปริมาณงานและราคานี้เป็นจำนวนโดยประมาณเท่านั้น จำนวนปริมาณงานที่แท้จริงอาจจะมากหรือน้อยกว่านี้ก็ได้ ซึ่งผู้ว่าจ้างจะจ่ายเงินค่าจ้างให้แก่ผู้รับจ้างตามราคาต่อหน่วยของงาน แต่ละรายการที่ได้ทำเสร็จจริง คู่สัญญาทั้งสองฝ่ายต่างตกลงที่จะไม่เปลี่ยนแปลงราคาต่อหน่วยหรือเรียกร้องค่าสินไหมทดแทนอันเกิดจากการที่จำนวนปริมาณงานในแต่ละรายการได้แตกต่างไปจากที่กำหนดไว้ในสัญญา ทั้งนี้ นอกจากในกรณีต่อไปนี้ (๑๑)

๔.๑ เมื่อปริมาณงานที่ทำเสร็จจริงในส่วนที่เกินกว่าร้อยละ ๑๒๕ (หนึ่งร้อยยี่สิบห้า) แต่ไม่เกินร้อยละ ๑๕๐ (หนึ่งร้อยห้าสิบ) ของปริมาณงานที่กำหนดไว้ในสัญญาหรือใบแจ้งปริมาณงานและราคา จะจ่ายให้อัตราร้อยละ ๙๐ (เก้าสิบ) ของราคาต่อหน่วยตามสัญญา

๔.๒ เมื่อปริมาณงานที่ทำเสร็จจริงในส่วนที่เกินกว่าร้อยละ ๑๕๐ (หนึ่งร้อยห้าสิบ) ของปริมาณงานที่กำหนดไว้ในสัญญาหรือใบแจ้งปริมาณงานและราคา จะจ่ายให้อัตราร้อยละ ๘๓ (แปดสิบสาม) ของราคาต่อหน่วยตามสัญญา

๔.๓ เมื่อปริมาณงานที่ทำเสร็จจริงน้อยกว่าร้อยละ ๗๕ (เจ็ดสิบห้า) ของปริมาณงานที่กำหนดไว้ในสัญญาหรือใบแจ้งปริมาณงานและราคา จะจ่ายให้ตามราคาต่อหน่วยในสัญญาและจะจ่ายเพิ่มชดเชยเป็นค่า Overhead และ Mobilization สำหรับงานรายการนั้นในอัตราร้อยละ ๑๗ (สิบเจ็ด) ของผลต่างระหว่างปริมาณงานทั้งหมดของงานรายการนั้นตามสัญญาโดยประมาณกับปริมาณงานที่ทำเสร็จจริงคูณด้วยราคาต่อหน่วยตามสัญญา ทั้งนี้ การจ่ายเงินเพิ่มชดเชยเป็นค่า Overhead และ Mobilization ดังกล่าว ผู้ว่าจ้างจะจ่ายให้แก่ผู้รับจ้างในงวดสุดท้ายของการจ่ายค่าจ้างตามสัญญา

๔.๔ ผู้ว่าจ้างจะจ่ายเงินที่เพิ่มขึ้นตามข้อ ๔.๑ หรือ ๔.๒ ดังกล่าวข้างต้น ในงวดสุดท้ายของการจ่ายเงินหรือก่อนงวดสุดท้ายของการจ่ายเงินตามที่ผู้ว่าจ้างจะพิจารณาเห็นสมควร เว้นแต่กรณี que ผู้ว่าจ้างพิจารณาเห็นว่าปริมาณงานที่ทำเสร็จจริงดังกล่าว มิได้มีส่วนเกี่ยวข้องกับงานอื่นที่เหลืออีกทั้งงานที่เหลืออยู่ก็มิได้มีผลกระทบต่อค่าจ้างที่แล้วเสร็จจริงในงวดดังกล่าว ทั้งนี้ ผู้ว่าจ้าง อาจจ่ายเงินที่เพิ่มขึ้นให้แก่ผู้รับจ้างพร้อมกับการจ่ายเงินค่าจ้างงวดนั้น ๆ และการพิจารณาว่างานใดอยู่ในหลักเกณฑ์ดังกล่าวหรือไม่ เป็นดุลพินิจโดยเด็ดขาดของผู้ว่าจ้าง

ผู้ว่าจ้างตกลงที่จะจ่ายค่าจ้างให้แก่ผู้รับจ้างเป็นรายเดือนตามเนื้องานที่ทำเสร็จจริงเมื่อผู้ว่าจ้างหรือเจ้าหน้าที่ของผู้ว่าจ้างได้ทำการตรวจสอบผลงานที่ทำเสร็จแล้ว และปรากฏว่าเป็นที่พอใจตรงตามข้อกำหนดแห่งสัญญานี้ทุกประการ ผู้ว่าจ้างจะออกหนังสือรับรองการรับมอบงานนั้น ให้ไว้แก่ผู้รับจ้าง

การจ่ายเงินงวดสุดท้ายจะจ่ายให้เมื่องานทั้งหมดตามสัญญาได้แล้วเสร็จทุกประการรวมทั้งการทำสถานที่ก่อสร้างให้สะอาดเรียบร้อยตามที่กำหนดไว้ในข้อ ๒๐

(๑๒) การจ่ายเงินตามเงื่อนไขแห่งสัญญานี้ ผู้ว่าจ้างจะโอนเงินเข้าบัญชีเงินฝากธนาคารของผู้รับจ้าง ชื่อธนาคาร.....สาขา.....ชื่อบัญชี.....เลขที่บัญชี..... ทั้งนี้ ผู้รับจ้างตกลงเป็นผู้รับภาระเงินค่าธรรมเนียมหรือค่าบริการอื่นใดเกี่ยวกับการโอน รวมทั้งค่าใช้จ่ายอื่นใด (ถ้ามี) ที่ธนาคารเรียกเก็บ และยินยอมให้มีการหักเงินดังกล่าวจากจำนวนเงินโอนในงวดนั้น ๆ (ความในวรรคนี้ใช้สำหรับกรณีที่หน่วยงานของรัฐจะจ่ายเงินตรงให้แก่ผู้รับจ้าง (ระบบ Direct Payment) โดยการโอนเงินเข้าบัญชีเงินฝากธนาคารของผู้รับจ้าง ตามแนวทางที่กระทรวงการคลังหรือหน่วยงานของรัฐเจ้าของงบประมาณเป็นผู้กำหนด แล้วแต่กรณี)

#### ข้อ ๔ (ข) ค่าจ้างและการจ่ายเงิน

(สำหรับสัญญาที่เป็นราคาเหมารวม)

ผู้ว่าจ้างตกลงจ่ายและผู้รับจ้างตกลงรับเงินค่าจ้างจำนวนเงิน.....บาท (.....) ซึ่งได้รวมภาษีมูลค่าเพิ่ม จำนวน.....บาท (.....) ตลอดจนภาษีอากรอื่น ๆ และค่าใช้จ่ายที่ปวงด้วยแล้ว โดยถือราคาเหมารวมเป็นเกณฑ์ และกำหนดการจ่ายเงินเป็นงวด ๆ ดังนี้

งวดที่ ๑ เป็นจำนวนเงิน.....บาท (.....) เมื่อผู้รับจ้างได้ปฏิบัติงาน.....ให้แล้วเสร็จภายใน.....

งวดที่ ๒ เป็นจำนวนเงิน.....บาท (.....)  
เมื่อผู้รับจ้างได้ปฏิบัติงาน.....ให้แล้วเสร็จภายใน.....  
..... ฯลฯ.....

งวดสุดท้าย เป็นจำนวนเงิน.....บาท (.....)  
เมื่อผู้รับจ้างได้ปฏิบัติงานทั้งหมดให้แล้วเสร็จเรียบร้อยตามสัญญา รวมทั้งทำสถานที่ก่อสร้างให้สะอาดเรียบร้อย  
ตามที่กำหนดไว้ในข้อ ๒๐

(๑๓) การจ่ายเงินตามเงื่อนไขแห่งสัญญานี้ ผู้ว่าจ้างจะโอนเงินเข้าบัญชีเงินฝากธนาคาร  
ของผู้รับจ้าง ชื่อธนาคาร.....สาขา.....ชื่อบัญชี.....  
เลขที่บัญชี..... ทั้งนี้ ผู้รับจ้างตกลงเป็นผู้รับภาระเงินค่าธรรมเนียมหรือค่าบริการอื่นใด  
เกี่ยวกับการโอน รวมทั้งค่าใช้จ่ายอื่นใด (ถ้ามี) ที่ธนาคารเรียกเก็บ และยินยอมให้มีการหักเงินดังกล่าว  
จากจำนวนเงินโอนในงวดนั้น ๆ (ความในวรรคนี้ใช้สำหรับกรณีที่หน่วยงานของรัฐจะจ่ายเงินตรงให้แก่ผู้รับจ้าง  
(ระบบ Direct Payment) โดยการโอนเงินเข้าบัญชีเงินฝากธนาคารของผู้รับจ้าง ตามแนวทางที่กระทรวงการคลัง  
หรือหน่วยงานของรัฐเจ้าของงบประมาณเป็นผู้กำหนด แล้วแต่กรณี)

#### (๑๔) ข้อ ๕ เงินค่าจ้างล่วงหน้า

ผู้ว่าจ้างตกลงจ่ายเงินค่าจ้างล่วงหน้าให้แก่ผู้รับจ้าง เป็นจำนวนเงิน.....บาท  
(.....) ซึ่งเท่ากับร้อยละ.....(.....) ของราคาค่าจ้าง ตามสัญญาที่ระบุไว้ในข้อ ๔

เงินค่าจ้างล่วงหน้าดังกล่าวจะจ่ายให้ภายหลังจากที่ผู้รับจ้างได้วางหลักประกันการรับเงิน  
ค่าจ้างล่วงหน้าเป็น.....(หนังสือค้ำประกันหรือหนังสือค้ำประกันอิเล็กทรอนิกส์ของธนาคาร  
ภายในประเทศหรือพันธบัตรรัฐบาลไทย).....เต็มตามจำนวนเงินค่าจ้างล่วงหน้านั้นให้แก่ผู้ว่าจ้าง  
ผู้รับจ้างจะต้องออกใบเสร็จรับเงินค่าจ้างล่วงหน้าตามแบบที่ผู้ว่าจ้างกำหนดให้และผู้รับจ้างตกลงที่จะกระทำ  
ตามเงื่อนไขอันเกี่ยวกับการใช้จ่ายและการใช้คืนเงินค่าจ้างล่วงหน้า นั้น ดังต่อไปนี้

๕.๑ ผู้รับจ้างจะใช้เงินค่าจ้างล่วงหน้านั้นเพื่อเป็นค่าใช้จ่ายในการปฏิบัติงานตามสัญญา  
เท่านั้น หากผู้รับจ้างใช้จ่ายเงินค่าจ้างล่วงหน้าหรือส่วนใดส่วนหนึ่งของเงินค่าจ้างล่วงหน้าในทางอื่น ผู้ว่าจ้าง  
อาจจะเรียกเงินค่าจ้างล่วงหน้าคืนจากผู้รับจ้างหรือบังคับเอาจากหลักประกันการรับเงินค่าจ้างล่วงหน้าได้ทันที

๕.๒ เมื่อผู้ว่าจ้างเรียกร้อง ผู้รับจ้างต้องแสดงหลักฐานการใช้จ่ายเงินค่าจ้างล่วงหน้า  
เพื่อพิสูจน์ว่าได้เป็นไปตามข้อ ๕.๑ ภายในกำหนด ๑๕ (สิบห้า) วัน นับถัดจากวันได้รับแจ้งเป็นหนังสือ  
จากผู้ว่าจ้าง หากผู้รับจ้างไม่อาจแสดงหลักฐานดังกล่าว ภายในกำหนด ๑๕ (สิบห้า) วัน ผู้ว่าจ้างอาจเรียกเงิน  
ค่าจ้างล่วงหน้าคืนจากผู้รับจ้างหรือบังคับเอาจากหลักประกันการรับเงินค่าจ้างล่วงหน้าได้ทันที

#### (๑๕) ๕.๓ (ก) (สำหรับสัญญาที่เป็นราคาต่อหน่วย)

ในการจ่ายเงินค่าจ้างให้แก่ผู้รับจ้างตามข้อ ๔ (ก) ผู้ว่าจ้างจะหักเงินค่าจ้าง  
ในแต่ละเดือนเพื่อชดใช้คืนเงินค่าจ้างล่วงหน้าไว้จำนวนร้อยละ.....(.....) ของจำนวนเงินค่าจ้างใน  
แต่ละเดือน (๑๖) ทั้งนี้ จนกว่าจำนวนเงินที่หักไว้จะครบตามจำนวนเงินค่าจ้างล่วงหน้าที่ได้รับไปแล้ว  
ยกเว้นค่าจ้างเดือนสุดท้ายจะหักไว้เป็นจำนวนเท่ากับจำนวนเงินค่าจ้างล่วงหน้าที่เหลือทั้งหมด

#### (๑๗) ๕.๓ (ข) (สำหรับสัญญาที่เป็นราคาเหมารวม)

ในการจ่ายเงินค่าจ้างให้แก่ผู้รับจ้างตามข้อ ๔ (ข) ผู้ว่าจ้างจะหักเงินค่าจ้าง  
ในแต่ละงวดเพื่อชดใช้คืนเงินค่าจ้างล่วงหน้าไว้จำนวนร้อยละ.....(.....) ของจำนวนเงินค่าจ้างใน  
แต่ละงวดจนกว่าจำนวนเงินที่หักไว้จะครบตามจำนวนเงินค่าจ้างล่วงหน้าที่ได้รับไปแล้ว ยกเว้นค่าจ้าง  
งวดสุดท้ายจะหักไว้เป็นจำนวนเท่ากับจำนวนเงินค่าจ้างล่วงหน้าที่เหลือทั้งหมด

๕.๔ เงินจำนวนใด ๆ ก็ตามที่ผู้รับจ้างจะต้องจ่ายให้แก่ผู้ว่าจ้างเพื่อชำระหนี้หรือเพื่อชดใช้ความรับผิดชอบต่าง ๆ ตามสัญญา ผู้ว่าจ้างจะหักเอาจากเงินค่าจ้างงวดที่จะจ่ายให้แก่ผู้รับจ้างก่อนที่จะหักชดใช้คืนเงินค่าจ้างล่วงหน้า

๕.๕ ในกรณีที่มีการบอกเลิกสัญญา หากเงินค่าจ้างล่วงหน้าที่เหลือเกินกว่าจำนวนเงินที่ผู้รับจ้างจะได้รับหลังจากหักชดใช้ในกรณีอื่นแล้ว ผู้รับจ้างจะต้องจ่ายคืนเงินจำนวนที่เหลือนั้นให้แก่ผู้ว่าจ้างภายใน ๗ (เจ็ด) วัน นับถัดจากวันได้รับแจ้งเป็นหนังสือจากผู้ว่าจ้าง

๕.๖ (ก) (สำหรับสัญญาที่เป็นราคาต่อหน่วย)

ผู้ว่าจ้างจะคืนหลักประกันการรับเงินค่าจ้างล่วงหน้าให้แก่ผู้รับจ้าง ต่อเมื่อผู้ว่าจ้างได้หักเงินค่าจ้างไว้ครบจำนวนเงินค่าจ้างล่วงหน้าตามข้อ ๕.๓ (ก)

๕.๖ (ข) (สำหรับสัญญาที่เป็นราคาเหมารวม)

ผู้ว่าจ้างจะคืนหลักประกันการรับเงินค่าจ้างล่วงหน้าให้แก่ผู้รับจ้าง ต่อเมื่อผู้ว่าจ้างได้หักเงินค่าจ้างไว้ครบจำนวนเงินค่าจ้างล่วงหน้าตามข้อ ๕.๓ (ข)

#### (๑๘) ข้อ ๖ การหักเงินประกันผลงาน

ในการจ่ายเงินค่าจ้างให้แก่ผู้รับจ้างแต่ละงวด ผู้ว่าจ้างจะหักเงินจำนวนร้อยละ..... (.....) ของเงินที่ต้องจ่ายในงวดนั้นเพื่อเป็นประกันผลงาน ในกรณีที่เงินประกันผลงานถูกหักไว้แล้วเป็นจำนวนเงินไม่ต่ำกว่า..... บาท (.....) ผู้รับจ้างมีสิทธิที่จะขอเงินประกันผลงานคืน โดยนำหนังสือคำประกันของธนาคารหรือหนังสือคำประกันอิเล็กทรอนิกส์ซึ่งออกโดยธนาคารภายในประเทศมามอบให้ผู้ว่าจ้างเพื่อเป็นหลักประกันแทนก็ได้

ผู้ว่าจ้างจะคืนเงินประกันผลงาน และ/หรือหนังสือคำประกันของธนาคารดังกล่าวตามวรรคหนึ่งโดยไม่มีดอกเบี้ยให้แก่ผู้รับจ้างพร้อมกับการจ่ายเงินค่าจ้างงวดสุดท้าย

#### ข้อ ๗ (ก) กำหนดเวลาแล้วเสร็จและสิทธิของผู้ว่าจ้างในการบอกเลิกสัญญา

(๑๙) ภายในกำหนด.....(.....) วัน นับถัดจากวันลงนามในสัญญา ผู้รับจ้างจะต้องเสนอแผนงานให้เป็นที่พอใจแก่ผู้ว่าจ้าง โดยแสดงถึงขั้นตอนของการทำงานและกำหนดเวลาที่ต้องใช้ในการทำงานหลักต่าง ๆ ให้แล้วเสร็จ

ผู้รับจ้างต้องเริ่มทำงานที่รับจ้างภายในกำหนด.....(.....) วัน นับถัดจากวันที่ได้รับหนังสือแจ้งให้เริ่มงาน และจะต้องทำงานให้แล้วเสร็จภายในกำหนด.....(.....) วัน นับถัดจากวันที่ได้รับหนังสือแจ้งดังกล่าวนี้

ถ้าผู้รับจ้างมิได้เสนอแผนงาน หรือมิได้ลงมือทำงานภายในกำหนดเวลาหรือไม่สามารถทำงานให้แล้วเสร็จตามกำหนดเวลา หรือมีเหตุให้เชื่อได้ว่าผู้รับจ้างไม่สามารถทำงานให้แล้วเสร็จภายในกำหนดเวลา หรือจะแล้วเสร็จล่าช้าเกินกว่ากำหนดเวลา หรือผู้รับจ้างทำผิดสัญญาข้อใดข้อหนึ่ง หรือตกเป็นผู้ถูกพิทักษ์ทรัพย์เด็ดขาด หรือตกเป็นผู้ล้มละลาย หรือเพิกเฉยไม่ปฏิบัติตามคำสั่งของคณะกรรมการตรวจรับพัสดุหรือผู้ควบคุมงานหรือบริษัทที่ปรึกษาซึ่งได้รับมอบอำนาจจากผู้ว่าจ้าง ผู้ว่าจ้างมีสิทธิที่จะบอกเลิกสัญญานี้ได้ และมีสิทธิจ้างผู้รับจ้างรายใหม่เข้าทำงานของผู้รับจ้างให้ลุล่วงไปได้ด้วย การใช้สิทธิบอกเลิกสัญญานั้นไม่กระทบสิทธิของผู้ว่าจ้างที่จะเรียกร้องค่าเสียหายจากผู้รับจ้าง

การที่ผู้ว่าจ้างไม่ใช้สิทธิเลิกสัญญาดังกล่าวข้างต้นนั้น ไม่เป็นเหตุให้ผู้รับจ้างพ้นจากความรับผิดชอบตามสัญญา

**ข้อ ๗ (ข) กำหนดเวลาแล้วเสร็จและสิทธิของผู้ว่าจ้างในการบอกเลิกสัญญา**

ผู้รับจ้างต้องเริ่มทำงานที่รับจ้างภายในวันที่ ..... เดือน ..... พ.ศ. .... และจะต้องทำงานให้แล้วเสร็จบริบูรณ์ภายในวันที่ ..... เดือน ..... พ.ศ. .... ถ้าผู้รับจ้างมิได้ลงมือทำงานภายในกำหนดเวลา หรือไม่สามารทำงานให้แล้วเสร็จตามกำหนดเวลา หรือมีเหตุให้เชื่อได้ว่าผู้รับจ้างไม่สามารถทำงานให้แล้วเสร็จภายในกำหนดเวลา หรือจะแล้วเสร็จล่าช้าเกินกว่ากำหนดเวลา หรือผู้รับจ้างทำผิดสัญญาข้อใดข้อหนึ่ง หรือตกเป็นผู้ถูกพิทักษ์ทรัพย์เด็ดขาด หรือตกเป็นผู้ล้มละลาย หรือเพิกเฉยไม่ปฏิบัติตามคำสั่งของคณะกรรมการตรวจรับพัสดุหรือผู้ควบคุมงานหรือบริษัทที่ปรึกษา ซึ่งได้รับมอบอำนาจจากผู้ว่าจ้าง ผู้ว่าจ้างมีสิทธิที่จะบอกเลิกสัญญานี้ได้ และมีสิทธิจ้างผู้รับจ้างรายใหม่ เข้าทำงานของผู้รับจ้างให้ลุล่วงไปด้วย การใช้สิทธิบอกเลิกสัญญานั้นไม่กระทบสิทธิของผู้ว่าจ้างที่จะเรียกร้องค่าเสียหายจากผู้รับจ้าง

การที่ผู้ว่าจ้างไม่ใช้สิทธิเลิกสัญญาดังกล่าวข้างต้นไม่เป็นเหตุให้ผู้รับจ้างพ้นจากความรับผิดตามสัญญา

**ข้อ ๘ ความรับผิดชอบในความชำรุดบกพร่องของงานจ้าง**

เมื่องานแล้วเสร็จบริบูรณ์ และผู้ว่าจ้างได้รับมอบงานจากผู้รับจ้างหรือจากผู้รับจ้างรายใหม่ ในกรณีที่มีการบอกเลิกสัญญาตามข้อ ๗ หากมีเหตุชำรุดบกพร่องหรือเสียหายเกิดขึ้นจากการจ้างนี้ ภายในกำหนด.....(๒๐).....(.....) ปี .....(.....) เดือน นับถัดจากวันที่ได้รับมอบงานดังกล่าว ซึ่งความชำรุดบกพร่องหรือเสียหายนั้นเกิดจากความบกพร่องของผู้รับจ้างอันเกิดจากการใช้วัสดุที่ไม่ถูกต้อง หรือทำไว้ไม่เรียบร้อย หรือทำไม่ถูกต้องตามมาตรฐานแห่งหลักวิชา ผู้รับจ้างจะต้องรีบทำการแก้ไข ให้เป็นที่เรียบร้อยโดยไม่ชักช้า โดยผู้ว่าจ้างไม่ต้องออกเงินใด ๆ ในการนี้ทั้งสิ้น หากผู้รับจ้างไม่กระทำการดังกล่าวภายในกำหนด.....(.....) วัน นับถัดจากวันที่ได้รับแจ้งเป็นหนังสือจากผู้ว่าจ้าง หรือไม่ทำการแก้ไขให้ถูกต้องเรียบร้อยภายในเวลาที่ผู้ว่าจ้างกำหนด ให้ผู้ว่าจ้างมีสิทธิที่จะทำการนั้นเอง หรือจ้างผู้อื่นให้ทำงานนั้น โดยผู้รับจ้างต้องเป็นผู้ออกค่าใช้จ่ายเองทั้งสิ้น

ในกรณีเร่งด่วนจำเป็นต้องรีบแก้ไขเหตุชำรุดบกพร่องหรือเสียหายโดยเร็ว และไม่อาจรอให้ผู้รับจ้างแก้ไขในระยะเวลาที่กำหนดไว้ตามวรรคหนึ่งได้ ผู้ว่าจ้างมีสิทธิเข้าจัดการแก้ไขเหตุชำรุดบกพร่องหรือเสียหายนั้นเอง หรือจ้างผู้อื่นให้ซ่อมแซมความชำรุดบกพร่องหรือเสียหาย โดยผู้รับจ้างต้องรับผิดชอบชำระค่าใช้จ่ายทั้งหมด

การที่ผู้ว่าจ้างทำการนั้นเอง หรือจ้างผู้อื่นให้ทำงานนั้นแทนผู้รับจ้าง ไม่ทำให้ผู้รับจ้างหลุดพ้นจากความรับผิดตามสัญญา หากผู้รับจ้างไม่ชดใช้ค่าใช้จ่ายหรือค่าเสียหายตามที่ผู้ว่าจ้างเรียกร้อง ผู้ว่าจ้างมีสิทธิบังคับจากหลักประกันการปฏิบัติตามสัญญาได้

**ข้อ ๙ การจ้างช่วง**

ผู้รับจ้างจะต้องไม่เอางานทั้งหมดหรือแต่บางส่วนแห่งสัญญานี้ไปจ้างช่วงอีกทอดหนึ่ง เว้นแต่การจ้างช่วงงานแต่บางส่วนที่ได้รับอนุญาตเป็นหนังสือจากผู้ว่าจ้างแล้ว การที่ผู้ว่าจ้างได้อนุญาตให้จ้างช่วงงานแต่บางส่วนดังกล่าวนี้ ไม่เป็นเหตุให้ผู้รับจ้างหลุดพ้นจากความรับผิดหรือพ้นหน้าที่ตามสัญญานี้ และผู้รับจ้างจะยังคงต้องรับผิดชอบในความผิดและความประมาทเลินเล่อของผู้รับจ้างช่วง หรือของตัวแทนหรือลูกจ้างของผู้รับจ้างช่วงนั้นทุกประการ

กรณีผู้รับจ้างไปจ้างช่วงงานแต่บางส่วนโดยฝ่าฝืนความในวรรคหนึ่ง ผู้รับจ้างต้องชำระค่าปรับให้แก่ผู้ว่าจ้างเป็นจำนวนเงินในอัตราร้อยละ.....(๒๑).....(.....) ของวงเงินของงานที่จ้างช่วงตามสัญญา ทั้งนี้ ไม่ตัดสิทธิผู้ว่าจ้างในการบอกเลิกสัญญา

## ข้อ ๑๐ การควบคุมงานของผู้รับจ้าง

ผู้รับจ้างจะต้องควบคุมงานที่รับจ้างอย่างเอาใจใส่ ด้วยประสิทธิภาพและความชำนาญ และในระหว่างทำงานที่รับจ้างจะต้องจัดให้มีผู้แทนซึ่งทำงานเต็มเวลาเป็นผู้รับผิดชอบควบคุมงานของผู้รับจ้าง ผู้แทนดังกล่าวจะต้องได้รับมอบอำนาจจากผู้รับจ้าง คำสั่งหรือคำแนะนำต่าง ๆ ที่ผู้ว่าจ้าง คณะกรรมการตรวจรับพัสดุ ผู้ควบคุมงาน หรือบริษัทที่ปรึกษาที่ผู้ว่าจ้างแต่งตั้งได้แจ้งแก่ผู้แทนเช่นว่านั้น ให้ถือว่าเป็นคำสั่งหรือคำแนะนำที่ได้แจ้งแก่ผู้รับจ้าง การแต่งตั้งผู้แทนตามข้อนี้จะต้องทำเป็นหนังสือ และต้องได้รับความเห็นชอบเป็นหนังสือจากผู้ว่าจ้าง การเปลี่ยนตัวหรือแต่งตั้งผู้แทนใหม่จะทำได้ หากไม่ได้รับความเห็นชอบเป็นหนังสือจากผู้ว่าจ้างก่อน

ผู้ว่าจ้างมีสิทธิที่จะขอให้เปลี่ยนตัวผู้แทนตามวรรคหนึ่ง โดยแจ้งเป็นหนังสือไปยังผู้รับจ้าง และผู้รับจ้างจะต้องทำการเปลี่ยนตัวผู้แทนนั้นโดยพลัน โดยไม่คิดค่าจ้างหรือราคาเพิ่ม หรืออ้างเป็นเหตุเพื่อขยายอายุสัญญาอันเนื่องมาจากเหตุนี้

## ข้อ ๑๑ ความรับผิดชอบของผู้รับจ้าง

ผู้รับจ้างจะต้องรับผิดชอบต่ออุบัติเหตุ ความเสียหาย หรือภัยอันตรายใด ๆ อันเกิดจากการปฏิบัติงานของผู้รับจ้าง และจะต้องรับผิดชอบต่อความเสียหายจากการกระทำของลูกจ้างหรือตัวแทนของผู้รับจ้าง และจากการปฏิบัติงานของผู้รับจ้างช่วงด้วย (ถ้ามี)

ความเสียหายใด ๆ อันเกิดแก่งานที่ผู้รับจ้างได้ทำขึ้น แม้จะเกิดขึ้นเพราะเหตุสุดวิสัยก็ตาม ผู้รับจ้างจะต้องรับผิดชอบโดยซ่อมแซมให้คืนดีหรือเปลี่ยนให้ใหม่โดยค่าใช้จ่ายของผู้รับจ้างเอง เว้นแต่ความเสียหายนั้นเกิดจากความผิดของผู้ว่าจ้าง ทั้งนี้ ความรับผิดชอบของผู้รับจ้างดังกล่าวในข้อนี้จะสิ้นสุดลงเมื่อผู้ว่าจ้างได้รับมอบงานครั้งสุดท้าย ซึ่งหลังจากนั้นผู้รับจ้างคงต้องรับผิดชอบเพียงในกรณีชำรุดบกพร่อง หรือความเสียหายดังกล่าวในข้อ ๘ เท่านั้น

ผู้รับจ้างจะต้องรับผิดชอบต่อบุคคลภายนอกในความเสียหายใด ๆ อันเกิดจากการปฏิบัติงานของผู้รับจ้าง หรือลูกจ้างหรือตัวแทนของผู้รับจ้าง รวมถึงผู้รับจ้างช่วง (ถ้ามี) ตามสัญญานี้ หากผู้ว่าจ้างถูกเรียกร้องหรือฟ้องร้องหรือต้องชดใช้ค่าเสียหายให้แก่บุคคลภายนอกไปแล้ว ผู้รับจ้างจะต้องดำเนินการใด ๆ เพื่อให้มีการว่าต่างแก่ต่างให้แก่ผู้ว่าจ้างโดยค่าใช้จ่ายของผู้รับจ้างเอง รวมทั้งผู้รับจ้างจะต้องชดใช้ค่าเสียหายนั้น ๆ ตลอดจนค่าใช้จ่ายใด ๆ อันเกิดจากการถูกเรียกร้องหรือถูกฟ้องร้องให้แก่ผู้ว่าจ้างทันที

## ข้อ ๑๒ การจ่ายเงินแก่ลูกจ้าง

ผู้รับจ้างจะต้องจ่ายเงินแก่ลูกจ้างที่ผู้รับจ้างได้จ้างมาในอัตราและตามกำหนดเวลาที่ผู้รับจ้างได้ตกลงหรือทำสัญญาไว้ต่อลูกจ้างดังกล่าว

ถ้าผู้รับจ้างไม่จ่ายเงินค่าจ้างหรือค่าทดแทนอื่นใดแก่ลูกจ้างดังกล่าวในวรรคหนึ่ง ผู้ว่าจ้างมีสิทธิที่จะเอาเงินค่าจ้างที่จะต้องจ่ายแก่ผู้รับจ้างมาจ่ายให้แก่ลูกจ้างของผู้รับจ้างดังกล่าว และให้ถือว่าผู้ว่าจ้างได้จ่ายเงินจำนวนนั้นเป็นค่าจ้างให้แก่ผู้รับจ้างตามสัญญาแล้ว

ผู้รับจ้างจะต้องจัดให้มีประกันภัยสำหรับลูกจ้างทุกคนที่จ้างมาทำงาน โดยให้ครอบคลุมถึงความรับผิดชอบทั้งปวงของผู้รับจ้าง รวมทั้งผู้รับจ้างช่วง (ถ้ามี) ในกรณีความเสียหายที่คิดค่าสินไหมทดแทนได้ตามกฎหมาย ซึ่งเกิดจากอุบัติเหตุหรือภัยอันตรายใด ๆ ต่อลูกจ้างหรือบุคคลอื่นที่ผู้รับจ้างหรือผู้รับจ้างช่วงจ้างมาทำงาน ผู้รับจ้างจะต้องส่งมอบกรมธรรม์ประกันภัยดังกล่าวพร้อมทั้งหลักฐานการชำระเบี้ยประกันให้แก่ผู้ว่าจ้างเมื่อผู้ว่าจ้างเรียกร้อง

### ข้อ ๑๓ การตรวจงานจ้าง

ถ้าผู้ว่าจ้างแต่งตั้งคณะกรรมการตรวจรับพัสดุ ผู้ควบคุมงาน หรือบริษัทที่ปรึกษา เพื่อควบคุมการทำงานของผู้รับจ้าง คณะกรรมการตรวจรับพัสดุ ผู้ควบคุมงาน หรือบริษัทที่ปรึกษานั้น มีอำนาจเข้าไปตรวจการงานในโรงงานและสถานที่ก่อสร้างได้ตลอดเวลา และผู้รับจ้างจะต้องอำนวยความสะดวกและให้ความช่วยเหลือในการนั้นตามสมควร

การที่มีคณะกรรมการตรวจรับพัสดุ ผู้ควบคุมงาน หรือบริษัทที่ปรึกษานั้น หากทำให้ผู้รับจ้างพ้นความรับผิดชอบตามสัญญาข้อใดข้อหนึ่งไม่

### ข้อ ๑๔ แบบรูปและรายการละเอียดคลาดเคลื่อน

ผู้รับจ้างรับรองว่าได้ตรวจสอบและทำความเข้าใจในแบบรูปและรายการละเอียดโดยถี่ถ้วนแล้ว หากปรากฏว่าแบบรูปและรายการละเอียดนั้นผิดพลาดหรือคลาดเคลื่อนไปจากหลักการทางวิศวกรรม หรือทางเทคนิค ผู้รับจ้างตกลงที่จะปฏิบัติตามคำวินิจฉัยของผู้ว่าจ้าง คณะกรรมการตรวจรับพัสดุ ผู้ควบคุมงาน หรือบริษัทที่ปรึกษาที่ผู้ว่าจ้างแต่งตั้ง เพื่อให้งานแล้วเสร็จบริบูรณ์ คำวินิจฉัยดังกล่าว ให้ถือเป็นที่สุด โดยผู้รับจ้างจะคิดค่าจ้าง ค่าเสียหาย หรือค่าใช้จ่ายใด ๆ เพิ่มขึ้นจากผู้ว่าจ้าง หรือขอขยายอายุสัญญาไม่ได้

### ข้อ ๑๕ การควบคุมงานโดยผู้ว่าจ้าง

ผู้รับจ้างตกลงว่าคณะกรรมการตรวจรับพัสดุ ผู้ควบคุมงาน หรือบริษัทที่ปรึกษาที่ผู้ว่าจ้างแต่งตั้ง มีอำนาจที่จะตรวจสอบและควบคุมงานเพื่อให้เป็นไปตามสัญญานี้และมีอำนาจที่จะสั่งให้แก้ไขเปลี่ยนแปลงเพิ่มเติม หรือตัดทอนซึ่งงานตามสัญญานี้ หากผู้รับจ้างขัดขืนไม่ปฏิบัติตาม ผู้ว่าจ้าง คณะกรรมการตรวจรับพัสดุ ผู้ควบคุมงาน หรือบริษัทที่ปรึกษา มีอำนาจที่จะสั่งให้หยุดการนั้นชั่วคราวได้ ความล่าช้าในกรณีเช่นนี้ ผู้รับจ้างจะถือเป็นเหตุขอขยายระยะเวลาการปฏิบัติงานตามสัญญาหรือเรียกร้องค่าเสียหายใด ๆ ไม่ได้ทั้งสิ้น

### ข้อ ๑๖ งานพิเศษและการแก้ไขงาน

ผู้ว่าจ้างมีสิทธิที่จะสั่งเป็นหนังสือให้ผู้รับจ้างทำงานพิเศษซึ่งไม่ได้แสดงไว้หรือรวมอยู่ในเอกสารสัญญานี้ หากงานพิเศษนั้น ๆ อยู่ในขอบข่ายทั่วไปแห่งวัตถุประสงค์ของสัญญานี้ นอกจากนี้ ผู้ว่าจ้างยังมีสิทธิสั่งให้เปลี่ยนแปลงหรือแก้ไขแบบรูปและข้อกำหนดต่าง ๆ ในเอกสารสัญญานี้ด้วย

อัตราค่าจ้างหรือราคาที่กำหนดไว้ในสัญญานี้ ให้กำหนดใช้สำหรับงานพิเศษหรืองานที่เพิ่มเติมขึ้น หรือตัดทอนลงทั้งปวงตามคำสั่งของผู้ว่าจ้าง หากในสัญญาไม่ได้กำหนดไว้ถึงอัตราค่าจ้าง หรือราคาใด ๆ ที่จะนำมาใช้สำหรับงานพิเศษหรืองานที่เพิ่มขึ้นหรือลดลงดังกล่าว ผู้ว่าจ้างและผู้รับจ้างจะได้ตกลงกันที่จะกำหนดอัตราค่าจ้างหรือราคาที่เพิ่มขึ้นหรือลดลง รวมทั้งการขยายระยะเวลา (ถ้ามี) กันใหม่เพื่อความเหมาะสม ในกรณีที่ตกลงกันไม่ได้ ผู้ว่าจ้างจะกำหนดอัตราค่าจ้างหรือราคาตามแต่ผู้ว่าจ้างจะเห็นว่าเหมาะสมและถูกต้อง ซึ่งผู้รับจ้างจะต้องปฏิบัติตามคำสั่งของผู้ว่าจ้างไปก่อนเพื่อมิให้เกิดความเสียหายแก่งานที่จ้าง

### ข้อ ๑๗ ค่าปรับ

หากผู้รับจ้างไม่สามารถทำงานให้แล้วเสร็จภายในเวลาที่กำหนดไว้ในสัญญา และผู้ว่าจ้างยังมีได้บอกเลิกสัญญา ผู้รับจ้างจะต้องชำระค่าปรับให้แก่ผู้ว่าจ้างเป็นจำนวนเงินวันละ .....(๒๒).....บาท (.....) และจะต้องชำระค่าใช้จ่ายในการควบคุมงาน (ถ้ามี) ในเมื่อผู้ว่าจ้างต้องจ้างผู้ควบคุมงานอีกต่อหนึ่งเป็นจำนวนเงินวันละ .....(๒๓).....บาท (.....) นับถัดจากวันที่ครบกำหนดเวลาแล้วเสร็จของงานตามสัญญาหรือวันที่ผู้ว่าจ้างได้ขยายเวลาการทำงานให้ จนถึงวันที่ทำงานแล้วเสร็จจริง นอกจากนี้ ผู้รับจ้างยอมให้ผู้ว่าจ้างเรียกค่าเสียหายอันเกิดขึ้นจากการที่ผู้รับจ้าง ทำงานล่าช้าเฉพาะส่วนที่เกินกว่าจำนวนค่าปรับและค่าใช้จ่ายดังกล่าวได้อีกด้วย

ในระหว่างที่ผู้ว่าจ้างยังมีได้บอกเลิกสัญญานั้น หากผู้ว่าจ้างเห็นว่าผู้รับจ้างจะไม่สามารถ ปฏิบัติตามสัญญาต่อไปได้ ผู้ว่าจ้างจะใช้สิทธิบอกเลิกสัญญาและใช้สิทธิตามข้อ ๑๘ ก็ได้ และถ้าผู้ว่าจ้าง ได้แจ้งข้อเรียกร้องไปยังผู้รับจ้างเมื่อครบกำหนดเวลาแล้วเสร็จของงานขอให้ชำระค่าปรับแล้ว ผู้ว่าจ้างมีสิทธิ ที่จะปรับผู้รับจ้างจนถึงวันบอกเลิกสัญญาได้อีกด้วย

### ข้อ ๑๘ สิทธิของผู้ว่าจ้างภายหลังบอกเลิกสัญญา

ในกรณีที่ผู้ว่าจ้างบอกเลิกสัญญา ผู้ว่าจ้างอาจทำงานนั้นเองหรือว่าจ้างผู้อื่นให้ทำงานนั้น ต่อจนแล้วเสร็จก็ได้ ผู้ว่าจ้างหรือผู้ที่รับจ้างทำงานนั้นต่อมีสิทธิใช้เครื่องใช้ในการก่อสร้าง สิ่งที่สร้างขึ้นชั่วคราว สำหรับงานก่อสร้าง และวัสดุต่าง ๆ ซึ่งเห็นว่าจะต้องสงวนเอาไว้เพื่อการปฏิบัติงานตามสัญญาตามที่เห็นสมควร

ในกรณีดังกล่าว ผู้ว่าจ้างมีสิทธิริบหรือบังคับจากหลักประกันการปฏิบัติตามสัญญาทั้งหมด หรือบางส่วน ตามแต่จะเห็นสมควร นอกจากนั้น ผู้รับจ้างจะต้องรับผิดชอบในค่าเสียหายซึ่งเป็นจำนวนเกินกว่า หลักประกันการปฏิบัติตามสัญญา รวมทั้งค่าใช้จ่ายที่เพิ่มขึ้นในการทำงานนั้นต่อให้แล้วเสร็จตามสัญญา ตลอดจน ค่าใช้จ่ายในการควบคุมงานเพิ่ม (ถ้ามี) ซึ่งผู้ว่าจ้างจะหักเอาจากเงินประกันผลงานหรือจำนวนเงินใด ๆ ที่จะจ่ายให้แก่ผู้รับจ้างก็ได้

### ข้อ ๑๙ การบังคับค่าปรับ ค่าเสียหาย และค่าใช้จ่าย

ในกรณีที่ผู้รับจ้างไม่ปฏิบัติตามสัญญาข้อใดข้อหนึ่งด้วยเหตุใด ๆ ก็ตาม จนเป็นเหตุให้ เกิดค่าปรับ ค่าเสียหาย หรือค่าใช้จ่ายแก่ผู้ว่าจ้าง ผู้รับจ้างต้องชดใช้ค่าปรับ ค่าเสียหาย หรือค่าใช้จ่ายดังกล่าว ให้แก่ผู้ว่าจ้างโดยสิ้นเชิงภายในกำหนด.....(.....) วัน นับถัดจากวันที่ได้รับแจ้ง เป็นหนังสือจากผู้ว่าจ้าง หากผู้รับจ้างไม่ชดใช้ให้ถูกต้องครบถ้วนภายในระยะเวลาดังกล่าวให้ผู้ว่าจ้าง มีสิทธิที่จะหักเอาจากจำนวนเงินค่าจ้างที่ต้องชำระ หรือจากเงินประกันผลงานของผู้รับจ้าง หรือบังคับ จากหลักประกันการปฏิบัติตามสัญญาได้ทันที

หากค่าปรับ ค่าเสียหาย หรือค่าใช้จ่ายที่บังคับจากเงินค่าจ้างที่ต้องชำระ เงินประกัน ผลงานหรือหลักประกันการปฏิบัติตามสัญญาแล้วยังไม่เพียงพอ ผู้รับจ้างยินยอมชำระส่วนที่เหลือที่ยังขาดอยู่จน ครบถ้วนตามจำนวนค่าปรับ ค่าเสียหาย หรือค่าใช้จ่ายนั้น ภายในกำหนด.....(.....) วัน นับถัดจากวันที่ได้รับแจ้งเป็นหนังสือจากผู้ว่าจ้าง

หากมีเงินค่าจ้างตามสัญญาที่หักไว้จ่ายเป็นค่าปรับ ค่าเสียหาย หรือค่าใช้จ่ายแล้ว ยังเหลืออยู่อีกเท่าใด ผู้ว่าจ้างจะคืนให้แก่ผู้รับจ้างทั้งหมด

## ข้อ ๒๐ การทำบริเวณก่อสร้างให้เรียบร้อย

ผู้รับจ้างจะต้องรักษาบริเวณสถานที่ปฏิบัติงานตามสัญญาฯ รวมทั้งโรงงานหรือสิ่งอำนวยความสะดวกในการทำงานของผู้รับจ้าง ลูกจ้าง ตัวแทน หรือผู้รับจ้างช่วง (ถ้ามี) ให้สะอาด ปลอดภัย และมีประสิทธิภาพในการใช้งานตลอดระยะเวลาการจ้าง และเมื่อทำงานเสร็จสิ้นแล้วจะต้องขนย้ายบรรดาเครื่องใช้ในการทำงานจ้างรวมทั้งวัสดุ ชยะมูลฝอย และสิ่งก่อสร้างชั่วคราวต่าง ๆ (ถ้ามี) ทั้งจะต้องกลบเกลี่ยพื้นดินให้เรียบร้อยเพื่อให้บริเวณทั้งหมดอยู่ในสภาพที่สะอาดและใช้การได้ทันที

## ข้อ ๒๑ การงดหรือลดค่าปรับ หรือการขยายเวลาปฏิบัติงานตามสัญญา

ในกรณีที่มีเหตุเกิดจากความผิดหรือความบกพร่องของฝ่ายผู้ว่าจ้าง หรือเหตุสุดวิสัย หรือเกิดจากพฤติการณ์อันหนึ่งอันใดที่ผู้รับจ้างไม่ต้องรับผิดชอบตามกฎหมาย หรือเหตุอื่นตามที่กำหนดในกฎกระทรวง ซึ่งออกตามความในกฎหมายว่าด้วยการจัดซื้อจัดจ้างและการบริหารพัสดุภาครัฐ ทำให้ผู้รับจ้างไม่สามารถทำงานให้แล้วเสร็จตามเงื่อนไขและกำหนดเวลาแห่งสัญญานี้ได้ ผู้รับจ้างจะต้องแจ้งเหตุหรือพฤติการณ์ดังกล่าวพร้อมหลักฐานเป็นหนังสือให้ผู้ว่าจ้างทราบ เพื่อของดหรือลดค่าปรับ หรือขยายเวลาทำงานออกไปภายใน ๑๕ (สิบห้า) วันนับถัดจากวันที่เหตุนั้นสิ้นสุดลง หรือตามที่กำหนดในกฎกระทรวงดังกล่าว แล้วแต่กรณี

ถ้าผู้รับจ้างไม่ปฏิบัติให้เป็นไปตามความในวรรคหนึ่ง ให้ถือว่าผู้รับจ้างได้ละสิทธิเรียกร้องในการที่จะของดหรือลดค่าปรับ หรือขยายเวลาทำงานออกไปโดยไม่มีเงื่อนไขใด ๆ ทั้งสิ้น เว้นแต่กรณีเหตุเกิดจากความผิดหรือความบกพร่องของฝ่ายผู้ว่าจ้างซึ่งมีหลักฐานชัดเจนหรือผู้ว่าจ้างทราบที่อยู่แล้วตั้งแต่วันที่

การงดหรือลดค่าปรับ หรือขยายกำหนดเวลาทำงานตามวรรคหนึ่ง อยู่ในดุลพินิจของผู้ว่าจ้างที่จะพิจารณาตามที่เห็นสมควร

## (๒๔) ข้อ ๒๒ การใช้เรือไทย

ในการปฏิบัติตามสัญญาฯ หากผู้รับจ้างจะต้องส่งหรือนำของเข้ามาจากต่างประเทศ รวมทั้งเครื่องมือและอุปกรณ์ที่ต้องนำเข้ามาเพื่อปฏิบัติงานตามสัญญาฯ ไม่ว่าจะผู้รับจ้างจะเป็นผู้นำของเข้ามาเอง หรือนำเข้ามาโดยผ่านตัวแทนหรือบุคคลอื่นใด ถ้าสิ่งของนั้นต้องนำเข้ามาโดยทางเรือในเส้นทางเดินเรือที่มีเรือไทยเดินอยู่และสามารถให้บริการรับขนได้ตามที่รัฐมนตรีว่าการกระทรวงคมนาคมประกาศกำหนด ผู้รับจ้างต้องจัดการให้สิ่งของดังกล่าวบรรทุกโดยเรือไทยหรือเรือที่มีสิทธิเช่นเดียวกับเรือไทยจากต่างประเทศมายังประเทศไทย เว้นแต่จะได้รับอนุญาตจากกรมเจ้าท่าก่อนบรรทุกของนั้นลงเรืออื่นที่มีใช้เรือไทยหรือเป็นของที่รัฐมนตรีว่าการกระทรวงคมนาคมประกาศยกเว้นให้บรรทุกโดยเรืออื่นได้ ทั้งนี้ไม่ว่าการส่งหรือนำเข้าสิ่งของดังกล่าวจากต่างประเทศจะเป็นแบบใด

ในการส่งมอบงานตามสัญญาฯ ให้แก่ผู้ว่าจ้าง ถ้างานนั้นมีสิ่งของตามวรรคหนึ่ง ผู้รับจ้างจะต้องส่งมอบใบตราส่ง (Bill of Lading) หรือสำเนาใบตราส่งสำหรับของนั้น ซึ่งแสดงว่าได้บรรทุกมาโดยเรือไทยหรือเรือที่มีสิทธิเช่นเดียวกับเรือไทยให้แก่ผู้ว่าจ้างพร้อมกับการส่งมอบงานด้วย

ในกรณีที่สิ่งของดังกล่าวไม่ได้บรรทุกจากต่างประเทศมายังประเทศไทยโดยเรือไทยหรือเรือที่มีสิทธิเช่นเดียวกับเรือไทย ผู้รับจ้างต้องส่งมอบหลักฐานซึ่งแสดงว่าได้รับอนุญาตจากกรมเจ้าท่าให้บรรทุกของโดยเรืออื่นได้หรือหลักฐานซึ่งแสดงว่าได้ชำระค่าธรรมเนียมพิเศษเนื่องจากการไม่บรรทุกของโดยเรือไทยตามกฎหมายว่าด้วยการส่งเสริมการพาณิชย์นาวีแล้วอย่างใดอย่างหนึ่งแก่ผู้ว่าจ้างด้วย

ในกรณีที่ผู้รับจ้างไม่ส่งมอบหลักฐานอย่างใดอย่างหนึ่งดังกล่าวในวรรคสองและวรรคสามให้แก่ผู้ว่าจ้าง แต่จะขอส่งมอบงานดังกล่าวให้ผู้ว่าจ้างก่อนโดยไม่รับชำระเงินค่าจ้าง ผู้ว่าจ้างมีสิทธิริบงานดังกล่าวไว้ก่อน และชำระเงินค่าจ้างเมื่อผู้รับจ้างได้ปฏิบัติถูกต้องครบถ้วนดังกล่าวแล้วได้

### ข้อ ๒๓ มาตรฐานฝีมือช่าง

ผู้รับจ้างตกลงเป็นเงื่อนไขสำคัญว่า ผู้รับจ้างจะต้องมีและใช้ผู้ผ่านการทดสอบมาตรฐานฝีมือช่าง จาก ..... หรือผู้มีวุฒิปริญญาตรี ปวช. ปวส. หรือ ปวท. หรือเทียบเท่าจากสถาบันการศึกษาที่ ก.พ. รับรองให้เข้ารับราชการได้ ในอัตราไม่ต่ำกว่าร้อยละ.....(.....) ของแต่ละสาขาช่าง แต่จะต้องมีช่างจำนวนอย่างน้อย ๑ (หนึ่ง) คน ในแต่ละสาขาช่างดังต่อไปนี้

๒๓.๑ .....

๒๓.๒ .....

..... ฯลฯ.....

ผู้รับจ้างจะต้องจัดทำบัญชีแสดงจำนวนช่างทั้งหมดโดยจำแนกตามแต่ละสาขาช่าง และระดับช่าง พร้อมกับระบุรายชื่อช่างผู้ผ่านการทดสอบมาตรฐานฝีมือช่างหรือผู้มีวุฒิปริญญาตรี ปวช. ปวส. หรือ ปวท. ในวรรคหนึ่ง นำมาแสดงพร้อมหลักฐานต่าง ๆ ต่อคณะกรรมการตรวจรับพัสดุ หรือผู้ควบคุมงานก่อนเริ่มลงมือทำงาน และพร้อมที่จะให้ผู้ว่าจ้างหรือเจ้าหน้าที่ของผู้ว่าจ้างตรวจสอบดูได้ตลอดเวลาทำงานตามสัญญาของผู้รับจ้าง

สัญญานี้ทำขึ้นเป็นสองฉบับ มีข้อความถูกต้องตรงกัน คู่สัญญาได้อ่านและเข้าใจข้อความโดยละเอียดตลอดแล้ว จึงได้ลงลายมือชื่อ พร้อมทั้งประทับตรา (ถ้ามี) ไว้เป็นสำคัญต่อหน้าพยาน และคู่สัญญาต่างยึดถือไว้ฝ่ายละหนึ่งฉบับ

(ลงชื่อ).....ผู้ว่าจ้าง  
(.....)

(ลงชื่อ).....ผู้รับจ้าง  
(.....)

(ลงชื่อ).....พยาน  
(.....)

(ลงชื่อ).....พยาน  
(.....)

## วิธีปฏิบัติเกี่ยวกับสัญญาจ้างก่อสร้าง

- (๑) ให้ระบุเลขที่สัญญาในপিบบประมาณหนึ่ง ๆ ตามลำดับ
- (๒) ให้ระบุชื่อของหน่วยงานของรัฐที่เป็นนิติบุคคล เช่น กรม ก. หรือรัฐวิสาหกิจ ข. เป็นต้น
- (๓) ให้ระบุชื่อและตำแหน่งของหัวหน้าหน่วยงานของรัฐที่เป็นนิติบุคคลนั้น หรือผู้ที่ได้รับมอบอำนาจ เช่น นาย ก. อธิบดีกรม.....หรือ นาย ข. ผู้ได้รับมอบอำนาจจากอธิบดีกรม.....
- (๔) ให้ระบุชื่อผู้รับจ้าง
  - ก. กรณีนิติบุคคล เช่น ห้างหุ้นส่วนสามัญจดทะเบียน ห้างหุ้นส่วนจำกัด บริษัทจำกัด
  - ข. กรณีบุคคลธรรมดา ให้ระบุชื่อและที่อยู่
- (๕) เป็นข้อความหรือเงื่อนไขเพิ่มเติม ซึ่งหน่วยงานของรัฐผู้ทำสัญญาอาจเลือกใช้หรือตัดออกได้ตามข้อเท็จจริง
  - (๖) เป็นข้อความหรือเงื่อนไขเพิ่มเติม ซึ่งหน่วยงานของรัฐผู้ทำสัญญาอาจเลือกใช้หรือตัดออกได้ตามข้อเท็จจริง
  - (๗) ให้ระบุงานที่ต้องการจ้าง
  - (๘) “หลักประกัน” หมายถึง หลักประกันที่ผู้รับจ้างนำมามอบไว้แก่หน่วยงานของรัฐเมื่อลงนามในสัญญา เพื่อเป็นการประกันความเสียหายที่อาจจะเกิดขึ้นจากการปฏิบัติตามสัญญา ดังนี้
    - (๑) เงินสด
    - (๒) เช็คหรือตราพท์ ที่ธนาคารเซ็นสั่งจ่าย ซึ่งเป็นเช็คหรือตราพท์ลงวันที่ที่ใช้เช็คหรือตราพท์นั้นชำระต่อเจ้าหน้าที่ หรือก่อนวันนั้นไม่เกิน ๓ วันทำการ
    - (๓) หนังสือค้ำประกันของธนาคารภายในประเทศตามตัวอย่างที่คณะกรรมการนโยบายกำหนด โดยอาจเป็นหนังสือค้ำประกันอิเล็กทรอนิกส์ตามวิธีการที่กรมบัญชีกลางกำหนดก็ได้
    - (๔) หนังสือค้ำประกันของบริษัทเงินทุนหรือบริษัทเงินทุนหลักทรัพย์ที่ได้รับอนุญาตให้ประกอบกิจการเงินทุนเพื่อการพาณิชย์และประกอบธุรกิจค้ำประกันตามประกาศของธนาคารแห่งประเทศไทย ตามรายชื่อบริษัทเงินทุนที่ธนาคารแห่งประเทศไทยแจ้งเวียนให้ทราบ โดยอนุโลมให้ใช้ตามตัวอย่างหนังสือค้ำประกันของธนาคารที่คณะกรรมการนโยบายกำหนด
    - (๕) พันธบัตรรัฐบาลไทย
    - (๙) ให้กำหนดจำนวนเงินหลักประกันการปฏิบัติตามสัญญาตามระเบียบกระทรวงการคลังว่าด้วยการจัดซื้อจัดจ้างและการบริหารพัสดุภาครัฐ พ.ศ. ๒๕๖๐ ข้อ ๑๖๘
  - (๑๐) เป็นข้อความหรือเงื่อนไขเพิ่มเติม ซึ่งหน่วยงานของรัฐผู้ทำสัญญาอาจเลือกใช้หรือตัดออกได้ตามข้อเท็จจริง
  - (๑๑) อัตราร้อยละที่ระบุไว้ต่อไปนี้อาจพิจารณาแก้ไขได้ตามความเหมาะสม
  - (๑๒) เป็นข้อความหรือเงื่อนไขเพิ่มเติม ซึ่งหน่วยงานของรัฐผู้ทำสัญญาอาจเลือกใช้หรือตัดออกได้ตามข้อเท็จจริง
  - (๑๓) เป็นข้อความหรือเงื่อนไขเพิ่มเติม ซึ่งหน่วยงานของรัฐผู้ทำสัญญาอาจเลือกใช้หรือตัดออกได้ตามข้อเท็จจริง
  - (๑๔) เป็นข้อความหรือเงื่อนไขเพิ่มเติม ซึ่งหน่วยงานของรัฐผู้ทำสัญญาอาจเลือกใช้หรือตัดออกได้ตามข้อเท็จจริง
  - (๑๕) เป็นข้อความหรือเงื่อนไขเพิ่มเติม ซึ่งหน่วยงานของรัฐผู้ทำสัญญาอาจเลือกใช้หรือตัดออกได้ตามข้อเท็จจริง

(๑๖) ในกรณีที่หน่วยงานผู้ว่าจ้างเห็นเป็นการจำเป็นและสมควรจะหักค่าจ้างในแต่ละเดือนไว้จำนวนทั้งหมดก็ได้

(๑๗) เป็นข้อความหรือเงื่อนไขเพิ่มเติม ซึ่งหน่วยงานของรัฐผู้ทำสัญญาอาจเลือกใช้หรือตัดออกได้ตามข้อเท็จจริง

(๑๘) เป็นข้อความหรือเงื่อนไขเพิ่มเติม ซึ่งหน่วยงานของรัฐผู้ทำสัญญาอาจเลือกใช้หรือตัดออกได้ตามข้อเท็จจริง

(๑๙) เป็นข้อความหรือเงื่อนไขเพิ่มเติม ซึ่งหน่วยงานของรัฐผู้ทำสัญญาอาจเลือกใช้หรือตัดออกได้ตามข้อเท็จจริง

(๒๐) กำหนดเวลาที่ผู้รับจ้างจะรับผิดชอบในความชำรุดบกพร่อง โดยปกติจะต้องกำหนดไม่น้อยกว่า ๒ ปี นับถัดจากวันที่ผู้รับจ้างได้รับมอบงานจ้างก่อสร้าง

(๒๑) อัตราค่าปรับตามสัญญาข้อ ๙ กรณีผู้รับจ้างไปจ้างช่วงบางส่วนโดยไม่ได้รับอนุญาตจากผู้ว่าจ้าง ต้องกำหนดค่าปรับเป็นจำนวนเงินไม่น้อยกว่าร้อยละสิบของวงเงินของงานที่จ้างช่วงตามสัญญา

(๒๒) อัตราค่าปรับตามสัญญาข้อ ๑๗ ให้กำหนดเป็นรายวันในอัตราระหว่างร้อยละ ๐.๐๑-๐.๑๐ ของราคางานจ้างนั้น ตามระเบียบกระทรวงการคลังว่าด้วยการจัดซื้อจัดจ้างและการบริหารพัสดุภาครัฐ พ.ศ. ๒๕๖๐ ข้อ ๑๖๒ ส่วนกรณีจะปรับร้อยละเท่าใด ให้อยู่ในดุลพินิจของหน่วยงานของรัฐผู้ว่าจ้างที่จะพิจารณา โดยคำนึงถึงราคาและลักษณะของพัสดุที่จ้าง ซึ่งอาจมีผลกระทบต่อการทำงานที่ผู้รับจ้างจะหลีกเลี่ยงไม่ปฏิบัติตามสัญญา แต่ทั้งนี้การที่จะกำหนดค่าปรับเป็นร้อยละเท่าใด จะต้องกำหนดไว้ในเอกสารเชิญชวนด้วย

(๒๓) ถ้าต้องจ่ายค่าควบคุมงานวันละเท่าใด ให้เรียกค่าควบคุมงานจากผู้รับจ้างวันละเท่า่นั้นตามจำนวนที่ล่วงเลยกำหนดสัญญาไป แต่สัญญาข้อนี้ไม่รวมถึงค่าควบคุมงานในกรณีที่ต้องต่ออายุสัญญา

(๒๔) เป็นข้อความหรือเงื่อนไขเพิ่มเติม ซึ่งหน่วยงานของรัฐผู้ทำสัญญาอาจเลือกใช้หรือตัดออกได้ตามข้อเท็จจริง

## Workflow วิธีเฉพาะเจาะจง

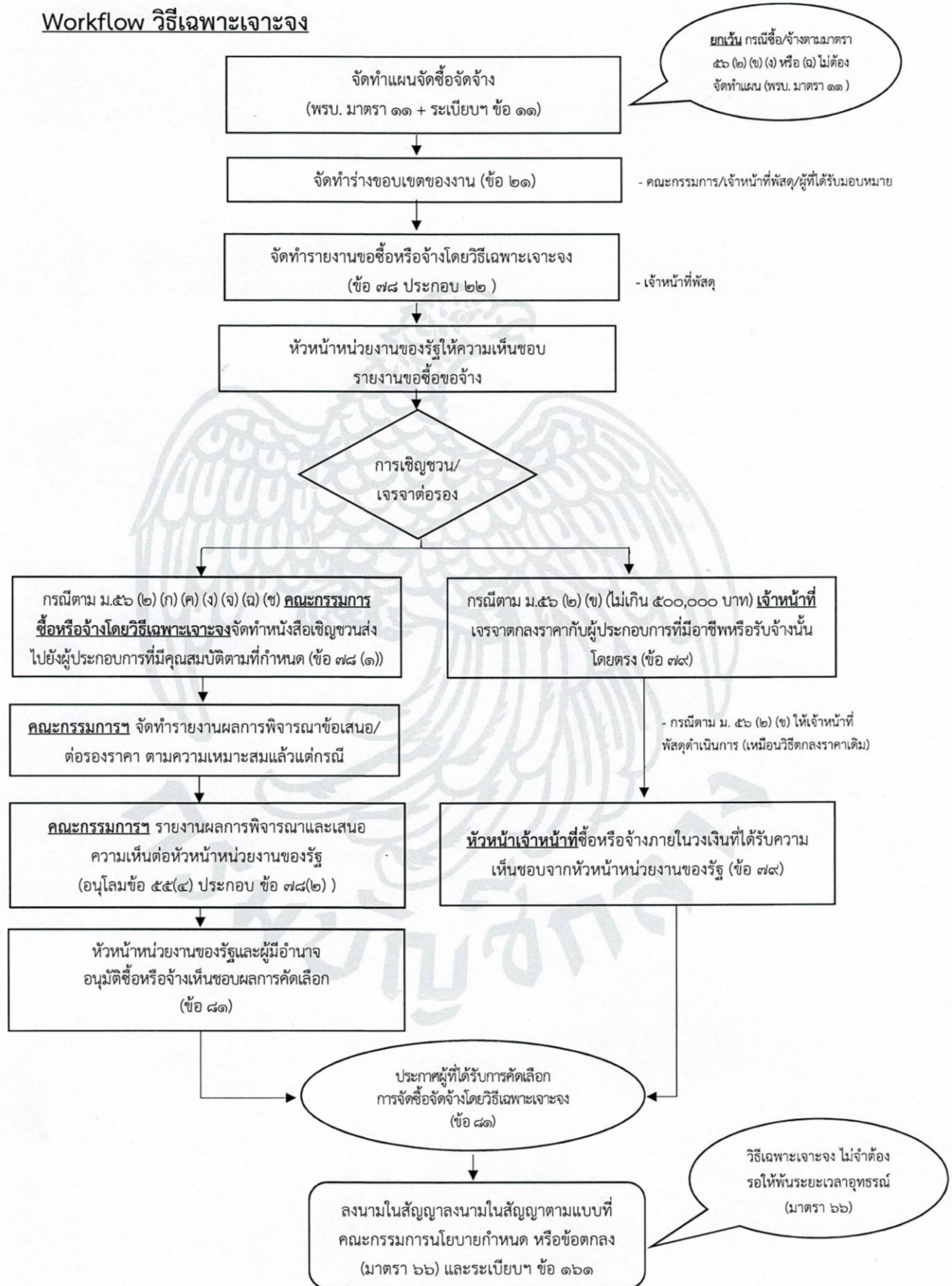

(ตัวอย่าง)  
**ขั้นตอนและระยะเวลาดำเนินการโดยวิธีเฉพาะเจาะจง**  
**(กรณีได้รับจัดสรรงบประมาณ วงเงินไม่เกิน ๕ แสนบาท วันที่ ๒ พฤศจิกายน ๒๕๖๓)**

ลำดับ	ขั้นตอนการปฏิบัติ	ระหว่างวันที่	หมายเหตุ
๑	<b>จัดทำราคากลาง</b>		
	๑.๑ แต่งตั้งคณะกรรมการกำหนดราคากลาง	๒-๓ พฤศจิกายน ๒๕๖๓	
	๑.๒ คณะกรรมการฯ ดำเนินการ	๓-๕ พฤศจิกายน ๒๕๖๓	
๒	<b>จัดทำรายงานขอซื้อหรือขอจ้างและขอความเห็นชอบราคากลาง</b>		
	๒.๑ แต่งตั้งคณะกรรมการจัดซื้อหรือจ้างโดยวิธีเฉพาะเจาะจง และคณะกรรมการตรวจรับพัสดุ	๕-๙ พฤศจิกายน ๒๕๖๓	
	๒.๒ เสนอหัวหน้าหน่วยงานของรัฐให้ความเห็นชอบรายงานขอซื้อขอจ้าง	๕-๙ พฤศจิกายน ๒๕๖๓	
	๒.๓ คณะกรรมการฯ จัดทำหนังสือเชิญชวนส่งไปยังผู้ประกอบการที่มีคุณสมบัติตามที่กำหนด	๙-๑๐ พฤศจิกายน ๒๕๖๓	
	๒.๔ กำหนดยื่นข้อเสนอ	๑๒ พฤศจิกายน ๒๕๖๓	
	๒.๕ คณะกรรมการฯ พิจารณาข้อเสนอ ต่อรองราคา รายงานผลการพิจารณา	๑๓ พฤศจิกายน ๒๕๖๓	
๓	<b>เสนอผู้มีอำนาจอนุมัติซื้อหรือจ้าง เห็นชอบผลการพิจารณา</b>		
	๓.๑ จัดทำประกาศผู้ชนะการเสนอราคา	๑๓-๑๖ พฤศจิกายน ๒๕๖๓	
	๓.๒ ลงนามใบสั่งซื้อหรือจ้าง (กรณีใบสั่งซื้อหรือจ้าง)	๑๖ พฤศจิกายน ๒๕๖๓	ไม่ต้องรอให้พ้น
	๓.๓ จัดทำหนังสือแจ้งทำสัญญาหรือบันทึกข้อตกลง (กรณีทำสัญญาหรือบันทึกข้อตกลง)	๑๖ พฤศจิกายน ๒๕๖๓	ระยะเวลาอุทธรณ์
๔	<b>ทำสัญญาหรือบันทึกข้อตกลง</b>	๒๕ พฤศจิกายน ๒๕๖๓	(๑๙-๒๒ พ.ย. ๖๓ วันหยุดราชการ)

# Workflow e-bidding

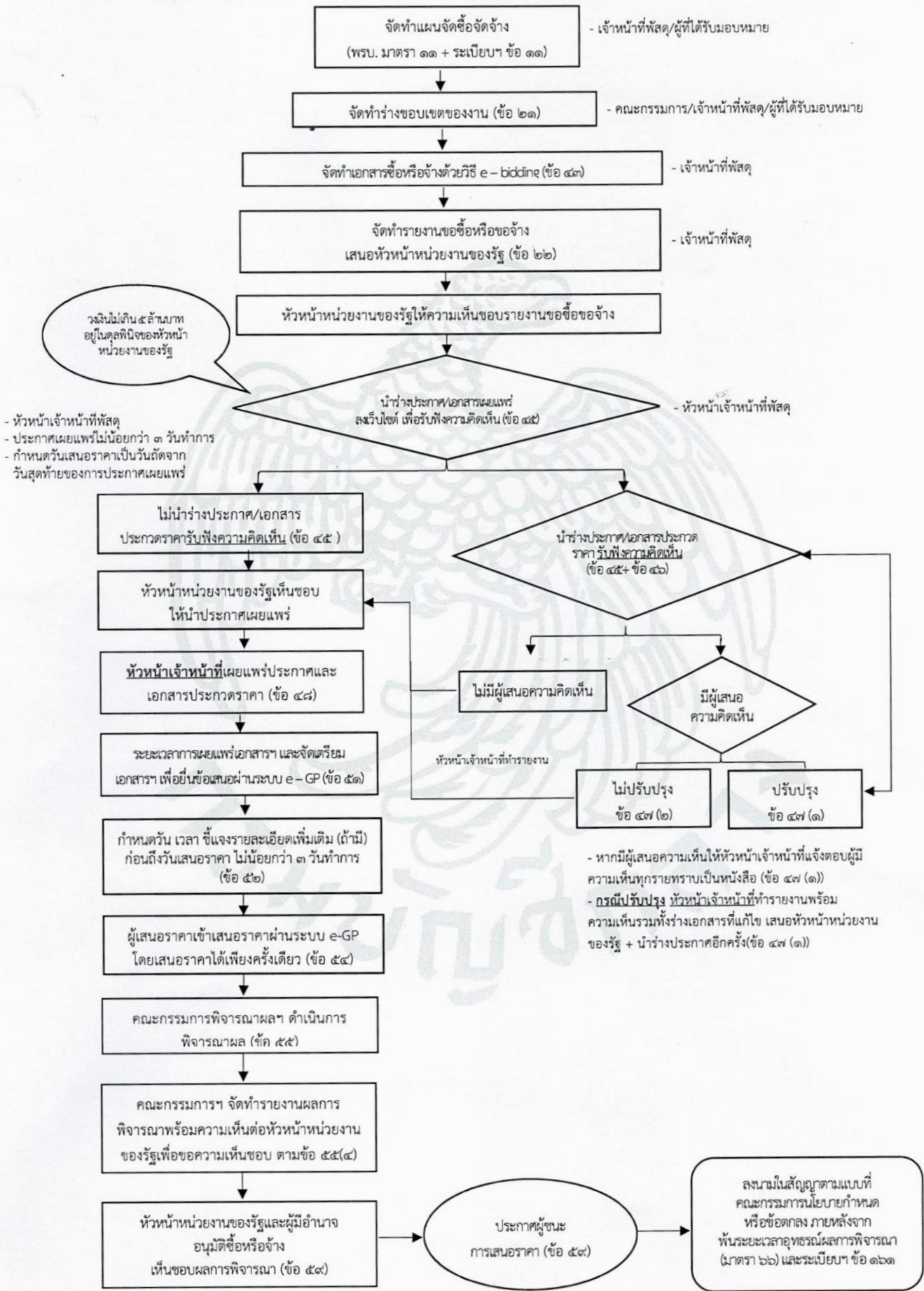

(ตัวอย่าง)

ขั้นตอนและระยะเวลาดำเนินการโดยวิธีประกวดราคาอิเล็กทรอนิกส์ (e-bidding)  
(กรณีได้รับจัดสรรงบประมาณวงเงินไม่เกิน ๕ ล้านบาท วันที่ ๒ พฤศจิกายน ๒๕๖๓)

ลำดับ	ขั้นตอนการปฏิบัติ	ระหว่างวันที่	หมายเหตุ
๑.	จัดทำแผนการจัดซื้อจัดจ้าง (บันทึกแผนการจัดซื้อจัดจ้างในระบบ e-GP)	๒-๓ พฤศจิกายน ๒๕๖๓	
๒.	จัดทำราคากลาง		
	๒.๑ แต่งตั้งคณะกรรมการกำหนดราคากลาง	๓-๔ พฤศจิกายน ๒๕๖๓	
	๒.๒ คณะกรรมการฯ ดำเนินการ	๔-๖ พฤศจิกายน ๒๕๖๓	
๓.	จัดทำรายงานขอซื้อหรือขอจ้างและขอความเห็นชอบราคากลาง	๙-๑๐ พฤศจิกายน ๒๕๖๓	
	๓.๑ แต่งตั้งคณะกรรมการพิจารณาผล และคณะกรรมการตรวจรับพัสดุ		
	๓.๒ เจ้าหน้าที่จัดทำเอกสารประกวดราคาอิเล็กทรอนิกส์		
	๓.๓ เสนอหัวหน้าหน่วยงานของรัฐให้ความเห็นชอบรายงานขอซื้อขอจ้าง		
๔.	ดำเนินการเผยแพร่ประกาศเชิญชวน และเอกสารประกวดราคา	๑๐-๑๗ พฤศจิกายน ๒๕๖๓	๕ วันทำการ
	๔.๑ ปิดประกาศ ณ ที่ทำการของหน่วยงาน ประกาศผ่านเว็บไซต์หน่วยงาน และ เว็บไซต์ระบบ e-GP		
	๔.๒ ระยะเวลาการเผยแพร่ และระยะเวลาจัดเตรียมเอกสารและค่านวนราคา		
	๔.๓ การชี้แจงเพิ่มเติม		
๕.	กำหนดยื่นข้อเสนอและเสนอราคาทางระบบอิเล็กทรอนิกส์	๑๘ พฤศจิกายน ๒๕๖๓	(๑๙-๒๒ พ.ย. ๖๓ วันหยุด)
๖.	คณะกรรมการพิจารณาฯ ดาวน์โหลดเอกสาร ตรวจสอบเอกสาร พิจารณาคัดเลือก	๒๓-๒๗ พฤศจิกายน ๒๕๖๓	
	และจัดทำรายงานผลการพิจารณาเสนอหัวหน้าหน่วยงานให้ความเห็นชอบ		
๗.	เสนอผู้มีอำนาจอนุมัติซื้อหรือจ้าง เห็นชอบผลการพิจารณา		
	๗.๑ จัดทำประกาศผู้ชนะการเสนอราคา	๒๗-๓๐ พฤศจิกายน ๒๕๖๓	
	๗.๒ ระยะเวลาการอุทธรณ์	๑-๙ ธันวาคม ๒๕๖๓	๗ วันทำการ
๘.	ทำสัญญาหรือบันทึกข้อตกลง (พื้นระยะเวลาอุทธรณ์ผลการพิจารณา)	๑๘ ธันวาคม ๒๕๖๓	



คำสั่งกรมการพัฒนาชุมชน

ที่ ๕๗/น /๒๕๖๐

เรื่อง มอบอำนาจให้ผู้ว่าราชการจังหวัดปฏิบัติราชการแทนอธิบดีกรมการพัฒนาชุมชน

ตามคำสั่งกรมการพัฒนาชุมชน ที่ ๗๑๖/๒๕๕๖ ลงวันที่ ๕ กันยายน พ.ศ. ๒๕๕๖ เรื่อง มอบอำนาจให้ผู้ว่าราชการจังหวัดปฏิบัติราชการแทนอธิบดี นั้น

เนื่องจาก ได้มีพระราชบัญญัติการจัดซื้อจัดจ้างและการบริหารพัสดุภาครัฐ พ.ศ. ๒๕๖๐ ประกาศในราชกิจจานุเบกษาและมีผลบังคับใช้ตั้งแต่วันที่ ๒๓ สิงหาคม ๒๕๖๐ เป็นผลให้ยกเลิกบทบัญญัติเกี่ยวกับพัสดุ การจัดซื้อจัดจ้าง หรือการบริหารพัสดุในกฎหมาย ระเบียบ ข้อบังคับ ประกาศ ข้อบัญญัติ และข้อกำหนดใด ๆ ของหน่วยงานของรัฐที่อยู่ภายใต้บังคับพระราชบัญญัตินี้ ดังนั้น เพื่อให้การมอบอำนาจให้ผู้ว่าราชการจังหวัดปฏิบัติราชการแทนอธิบดีกรมการพัฒนาชุมชน สอดคล้องกับข้อเท็จจริงที่เปลี่ยนแปลงไป อาศัยอำนาจตามความในมาตรา ๓๘, ๓๙ และ ๔๐ แห่งพระราชบัญญัติระเบียบบริหารราชการแผ่นดิน พ.ศ. ๒๕๓๔ แก้ไขเพิ่มเติม (ฉบับที่ ๗) พ.ศ. ๒๕๕๐ มาตรา ๕, ๖, ๗, ๘, ๒๒, ๒๓ และ ๒๖ แห่งพระราชกฤษฎีกาว่าด้วยกรมมอบอำนาจ พ.ศ. ๒๕๕๐ ข้อ ๖ และ ๗ ตามระเบียบกระทรวงการคลังว่าด้วยการจัดซื้อจัดจ้างและการบริหารพัสดุภาครัฐ พ.ศ. ๒๕๖๐ ที่ออกตามความในพระราชบัญญัติการจัดซื้อจัดจ้างและการบริหารพัสดุภาครัฐ พ.ศ. ๒๕๖๐ จึงยกเลิกคำสั่งกรมการพัฒนาชุมชน ที่ ๗๑๖/๒๕๕๖ ลงวันที่ ๕ กันยายน พ.ศ. ๒๕๕๖ และมอบอำนาจให้ผู้ว่าราชการจังหวัดปฏิบัติราชการแทนอธิบดีกรมการพัฒนาชุมชน ในการสั่ง การอนุญาต การอนุมัติและการปฏิบัติราชการ หรือการดำเนินการอื่นใดในเรื่องซึ่งกฎหมายมิได้บัญญัติไว้เป็นอย่างอื่น ตามบัญชีรายละเอียดแนบท้ายคำสั่งนี้

ทั้งนี้ ตั้งแต่บัดนี้เป็นต้นไป

สั่ง ณ วันที่ ๗ กันยายน พ.ศ. ๒๕๖๐

(นายอภิชาติ โตดิลกเวชช์)  
อธิบดีกรมการพัฒนาชุมชน

บัญชีรายละเอียดการมอบอำนาจให้ผู้ว่าราชการจังหวัดปฏิบัติราชการแทนอธิบดีกรมการพัฒนาชุมชน

แนบท้ายคำสั่งกรมการพัฒนาชุมชน ที่ ๕๓๘/๒๕๖๐ ลงวันที่ ๗ กันยายน พ.ศ.๒๕๖๐

ลำดับ	กฎหมาย ระเบียบ หนังสือสั่งการ	อำนาจในการสั่งการ การอนุญาต การอนุมัติ การปฏิบัติราชการ หรือการดำเนินการอื่นของอธิบดีตามที่มอบอำนาจให้ผู้ว่าราชการจังหวัด
๑	ระเบียบกระทรวงการคลังว่าด้วยการจัดซื้อจัดจ้างและการบริหารพัสดุภาครัฐ พ.ศ. ๒๕๖๐ ที่ออกตามความในพระราชบัญญัติการจัดซื้อจัดจ้างและการบริหารพัสดุภาครัฐ พ.ศ.๒๕๖๐	<ul style="list-style-type: none"> <li>- สั่งการและดำเนินการจัดซื้อจัดจ้าง การทำสัญญาและหลักประกัน การบริหารสัญญาและตรวจรับพัสดุทุกชนิดที่เพิ่มเงินเพื่อปฏิบัติการพัฒนาชุมชนอำเภอ รวมถึงการอื่นใด ตามพระราชบัญญัติการจัดซื้อจัดจ้างและการบริหารพัสดุภาครัฐ พ.ศ.๒๕๖๐ กฎกระทรวง ระเบียบ หรือประกาศที่ออกตามความในพระราชบัญญัติการจัดซื้อจัดจ้างและการบริหารพัสดุภาครัฐ พ.ศ.๒๕๖๐</li> <li>- เห็นชอบให้ผู้ว่าราชการจังหวัดมอบอำนาจตามความข้างต้น ให้แก่นายอำเภอต่อไปได้</li> </ul>
๒	ระเบียบกระทรวงการคลังว่าด้วยการเบิกค่าใช้จ่ายในการเดินทางไปราชการ พ.ศ. ๒๕๕๐ ข้อ ๘ วรรคสอง ซึ่งแก้ไขเพิ่มเติมโดยระเบียบฯ (ฉบับที่ ๒) พ.ศ. ๒๕๕๔	<ul style="list-style-type: none"> <li>- ใช้ดุลพินิจพิจารณาอนุมัติให้เบิกจ่ายค่าเช่าที่พักสูงกว่าอัตราที่กำหนดเพิ่มขึ้นอีกไม่เกินร้อยละสิบห้า ในกรณีเดินทางไปราชการในท้องถิ่นที่มีค่าครองชีพสูงหรือเป็นแหล่งท่องเที่ยว ข้อ ๘ วรรคสอง</li> </ul>
๓	ระเบียบกระทรวงการคลังว่าด้วยการใช้จ่ายเงินในการฝึกอบรม การจัดงาน และการประชุมระหว่างประเทศ พ.ศ. ๒๕๕๙ และที่แก้ไขเพิ่มเติม (ฉบับที่ ๓) พ.ศ. ๒๕๕๕ (ข้อ ๘, ข้อ ๑๔ (๒) (ค) และข้อ ๒๙)	<ul style="list-style-type: none"> <li>- การอนุมัติโครงการหรือหลักสูตรการฝึกอบรมที่ส่วนราชการเป็นผู้จัดหรือจัดร่วมกับหน่วยงานอื่น (ข้อ ๘)</li> <li>- ใช้ดุลพินิจพิจารณาอนุมัติการจ่ายค่าสมนาคุณวิทยากร กรณีจำเป็นต้องใช้วิทยากรที่มีความรู้ความสามารถ และประสบการณ์พิเศษ เพื่อประโยชน์ในการฝึกอบรมตามโครงการหรือหลักสูตรที่กำหนด จะให้วิทยากรได้รับค่าสมนาคุณวิทยากรสูงกว่าอัตราที่กำหนดในข้อ ๑๔ (๒) (ก) หรือ (ข) ก็ได้ ทั้งนี้ตามข้อ ๑๔ (๒) (ค)</li> <li>- การพิจารณาอนุมัติในการเบิกจ่ายค่าใช้จ่ายการดำเนินงานตามแผนงาน/โครงการตามภารกิจปกติ หรือตามนโยบายของทางราชการให้เบิกจ่ายค่าใช้จ่ายเท่าที่จ่ายจริงตามความจำเป็น เหมาะสม และประหยัด ตามข้อ ๒๙</li> </ul>
๔	ระเบียบกระทรวงการคลังว่าด้วยการเบิกจ่ายค่าใช้จ่ายในการบริหารงานของส่วนราชการ พ.ศ. ๒๕๕๓ และหนังสือกระทรวงการคลัง ที่ กค ๐๔๐๖.๔/ว ๙๖ ลงวันที่ ๑๖ กันยายน ๒๕๕๓ (ยกเว้นรายการลำดับที่ ๑๗, ๒๖, ๒๗ ของหนังสือกระทรวงการคลังฉบับนี้)	<ul style="list-style-type: none"> <li>- การอนุมัติการเบิกค่าใช้จ่ายต่าง ๆ ตามระเบียบกระทรวงการคลังว่าด้วยการเบิกจ่ายค่าใช้จ่ายในการบริหารงานของส่วนราชการ พ.ศ. ๒๕๕๓ และหนังสือกระทรวงการคลัง ที่ กค ๐๔๐๖.๔/ว ๙๖ ลงวันที่ ๑๖ กันยายน ๒๕๕๓ (ยกเว้นรายการลำดับที่ ๑๗, ๒๖, ๒๗ ของหนังสือกระทรวงการคลังฉบับนี้)</li> </ul>
๕	ระเบียบกระทรวงการคลังว่าด้วยการเบิกจ่ายเงินตอบแทนการปฏิบัติงานนอกเวลาราชการ พ.ศ. ๒๕๕๐ ข้อ ๕	<ul style="list-style-type: none"> <li>- การอนุมัติการปฏิบัติงานนอกเวลาราชการของข้าราชการ พนักงานราชการ ลูกจ้างในสังกัด ตามข้อ ๕</li> </ul>



ที่ นร ๐๕๐๕/ว ๑๑๑

สำนักเลขาธิการคณะรัฐมนตรี  
ทำเนียบรัฐบาล กทม. ๑๐๓๐๐

๒ สิงหาคม ๒๕๕๐

เรื่อง การปรับปรุงมติคณะรัฐมนตรีเรื่อง แนวทางปฏิบัติการทางราชการขอให้ราษฎรอุทิศ  
ที่ดินให้ หรือกรณีเข้าไปดำเนินการในที่ดินของเอกชนเพื่อให้มีการใช้ประโยชน์ร่วมกัน

เรียน รอง-นรม., รัฐ-นร., กระทรวง/กรม

อ้างถึง ๑. หนังสือสำนักเลขาธิการคณะรัฐมนตรี ที่ นร ๐๒๐๕/ว ๑๒๖

ลงวันที่ ๑๓ กรกฎาคม ๒๕๔๔

๒. หนังสือสำนักเลขาธิการคณะรัฐมนตรี ด่วนมาก ที่ นร ๐๕๐๖/ว ๕

ลงวันที่ ๑๑ มกราคม ๒๕๕๐

สิ่งที่ส่งมาด้วย หลักการและแนวทางปฏิบัติการที่ทางราชการขอให้ราษฎรอุทิศที่ดินให้ หรือกรณี  
เข้าไปดำเนินการในที่ดินของเอกชนเพื่อให้มีการใช้ประโยชน์ร่วมกัน

เดิมคณะรัฐมนตรีได้มีมติเมื่อวันที่ ๓ กรกฎาคม ๒๕๔๔ เรื่อง แนวทางปฏิบัติการ  
ทางราชการขอให้ราษฎรอุทิศที่ดินให้ หรือกรณีเข้าไปดำเนินการในที่ดินของเอกชนเพื่อให้มี  
การใช้ประโยชน์ร่วมกัน และมติคณะรัฐมนตรีเมื่อวันที่ ๓ มกราคม ๒๕๕๐ เรื่อง การรับบริจาคที่ดิน  
จากเอกชน ความละเอียดแจ้งแล้ว นั้น

สำนักเลขาธิการคณะรัฐมนตรีพิจารณาเห็นว่า มติคณะรัฐมนตรีในเรื่องดังกล่าว  
มีความเกี่ยวเนื่องสัมพันธ์กัน สมควรนำมารวมไว้ในฉบับเดียวกัน เพื่อความสะดวกในการใช้อ้างอิง  
และถือปฏิบัติต่อไป จึงได้ดำเนินการปรับปรุงมติคณะรัฐมนตรีในเรื่องนี้ให้เป็นฉบับเดียว พร้อมทั้ง  
แก้ไขเพิ่มเติมประเด็นให้ชัดเจนสมบูรณ์ยิ่งขึ้น โดยกระทรวงการคลัง กระทรวงเกษตรและสหกรณ์  
กระทรวงคมนาคม กระทรวงทรัพยากรธรรมชาติและสิ่งแวดล้อม กระทรวงมหาดไทย และกระทรวง  
สาธารณสุขได้เสนอความเห็นมาเพื่อประกอบการพิจารณาของคณะรัฐมนตรีด้วย

/คณะรัฐมนตรี ...

คณะรัฐมนตรีได้มีมติเมื่อวันที่ ๑ สิงหาคม ๒๕๕๐ เห็นชอบตามที่สำนักเลขาธิการคณะรัฐมนตรีเสนอ ดังนี้

๑. ให้ยกเลิกมติคณะรัฐมนตรีเมื่อวันที่ ๓ กรกฎาคม ๒๕๔๔ เรื่อง แนวทางปฏิบัติกรณีทางราชการขอให้ราษฎรอุทิศที่ดินให้ หรือกรณีเข้าไปดำเนินการในที่ดินของเอกชน เพื่อให้มีการใช้ประโยชน์ร่วมกัน และมติคณะรัฐมนตรีเมื่อวันที่ ๓ มกราคม ๒๕๕๐ เรื่อง การรับบริจาคที่ดินจากเอกชน รวม ๒ มติ

๒. หลักการและแนวทางปฏิบัติกรณีที่ทางราชการขอให้ราษฎรอุทิศที่ดินให้ หรือกรณีเข้าไปดำเนินการในที่ดินของเอกชน เพื่อให้มีการใช้ประโยชน์ร่วมกัน รายละเอียดปรากฏตามสิ่งที่ส่งมาด้วย

จึงเรียนยืนยันมา/จึงเรียนมาเพื่อโปรดทราบ และขอได้แจ้งให้หน่วยงานในสังกัดทราบและถือปฏิบัติต่อไปด้วย

ขอแสดงความนับถือ

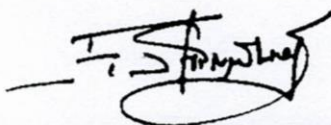

(นายรองพล เจริญพันธุ์)

เลขาธิการคณะรัฐมนตรี

สำนักพัฒนายุทธศาสตร์และติดตามนโยบายพิเศษ

โทร. ๐ ๒๒๘๐ ๑๔๔๕

โทรสาร ๐ ๒๒๘๒ ๗๑๙๓

[www.cabinet.thaigov.go.th](http://www.cabinet.thaigov.go.th)

หลักการและแนวทางปฏิบัติกรณีที่ทางราชการขอให้ราษฎรอุทิศที่ดินให้  
หรือกรณีเข้าไปดำเนินการในที่ดินของเอกชนเพื่อให้มีการใช้ประโยชน์ร่วมกัน

**หลักการในการรับบริจาคที่ดิน**

ให้ทุกส่วนราชการถือปฏิบัติว่า ในการรับบริจาคที่ดินจากเอกชนเพื่อใช้ประโยชน์ในทางราชการนั้น หากส่วนราชการใดไม่มีแผนงานหรือโครงการที่ชัดเจนรองรับการใช้ประโยชน์ในที่ดินตามวัตถุประสงค์ของผู้ที่แสดงความประสงค์จะยกที่ดินให้แก่ทางราชการ ส่วนราชการนั้น ๆ ไม่ควรรับบริจาคที่ดินดังกล่าวไว้ตั้งแต่ต้น เนื่องจากจะเป็นปัญหาในภายหลัง หากทางราชการมิได้เข้าใช้ประโยชน์ในที่ดินนั้นจริง และผู้ยกให้หรือทายาทได้แจ้งความประสงค์ขอที่ดินคืน

**แนวทางปฏิบัติเกี่ยวกับการจัดให้มีเอกสารหลักฐาน กรณีที่ทางราชการขอให้ราษฎรอุทิศที่ดินให้  
หรือกรณีราษฎรแสดงความประสงค์จะอุทิศที่ดิน หรือกรณีเข้าไปดำเนินการในที่ดินของเอกชน**

๑. กรณีที่มีผู้อุทิศที่ดินให้กับทางราชการ หรือจะให้ทางราชการเข้าไปดำเนินการเพื่อให้มีการใช้ประโยชน์ร่วมกัน ให้เจ้าหน้าที่ของหน่วยงานนั้น ซึ่งได้รับอุทิศที่ดินจากราษฎรหรือเข้าไปดำเนินการในที่ดินเอกชน จัดทำหนังสือแสดงความประสงค์เกี่ยวกับการอุทิศที่ดินให้กับทางราชการหรือยินยอมให้ทางราชการเข้าไปดำเนินการ โดยให้มีรายละเอียด ดังนี้

๑.๑ ที่ดินที่จะอุทิศให้กับทางราชการหรือจะให้ทางราชการเข้าไปดำเนินการ ต้องเป็นที่ดินที่เจ้าของที่ดินมีกรรมสิทธิ์หรือมีสิทธิครอบครองในที่ดินนั้นโดยชอบด้วยกฎหมาย หากที่ดินนั้นมีภาระผูกพัน ให้เจ้าหน้าที่แจ้งให้ผู้มีส่วนได้เสียทราบก่อน

๑.๑.๑ หากที่ดินแปลงที่อุทิศหรือให้ทางราชการเข้าไปดำเนินการ ตั้งอยู่ในเขตที่ดินของรัฐ ให้ส่วนราชการที่จะรับการอุทิศหรือเข้าไปดำเนินการในที่ดิน ประสานกับส่วนราชการที่มีหน้าที่ดูแลรักษาที่ดินของรัฐตามกฎหมาย เพื่อเสนอเรื่องให้คณะอนุกรรมการแก้ไขปัญหาการบุกรุกที่ดินของรัฐจังหวัด ตรวจสอบว่า ผู้ที่ขอออกหนังสือแสดงสิทธิในที่ดินนั้นได้ที่ดินมาโดยชอบด้วยกฎหมายหรือไม่

๑.๑.๒ หากที่ดินแปลงที่อุทิศหรือให้ทางราชการเข้าไปดำเนินการมีข้างเคียงติดกับที่ดินของรัฐ ให้ส่วนราชการที่จะรับการอุทิศหรือเข้าไปดำเนินการในที่ดิน ประสานกับส่วนราชการที่มีหน้าที่ดูแลรักษาที่ดินของรัฐตามกฎหมาย เพื่อตรวจสอบแนวเขตที่ดินของรัฐด้านที่มีข้างเคียงติดกับที่ดินของเอกชนดังกล่าวให้มีความชัดเจนก่อน หากเป็นที่ดินที่อยู่ในเขตที่ดินของรัฐทั้งแปลงหรือบางส่วน ให้ดำเนินการตามนัยข้อ ๑.๑.๑

๑.๒ ให้เจ้าหน้าที่จัดทำรายละเอียดเกี่ยวกับการอุทิศที่ดินหรือยินยอมจะให้ทางราชการเข้าไปดำเนินการ รวมทั้งข้อมูลเกี่ยวกับสิ่งปลูกสร้างและพืชผลต่าง ๆ ที่อยู่บนที่ดิน พร้อมแผนที่แสดงขอบเขตและเนื้อที่ของที่ดินที่จะอุทิศหรือยินยอมจะให้ทางราชการเข้าไปดำเนินการ แล้วให้เจ้าของที่ดินและ

/ผู้มีหน้าที่...

ผู้มีหน้าที่ดูแลรักษาที่สาธารณประโยชน์ ลงชื่อรับรองไว้เป็นหลักฐานต่อหน้าพยาน ในกรณีมีเอกสารสิทธิ ตามประมวลกฎหมายที่ดินให้สำเนาประกอบเรื่องไว้ด้วย

๑.๓ การจัดทำรายละเอียดเกี่ยวกับการอุทิศที่ดินหรือยินยอมจะให้ทางราชการเข้าไป ดำเนินการดังกล่าว ให้จัดทำ ๔ ชุด มีข้อความและรายละเอียดถูกต้องตรงกัน เก็บไว้ที่หน่วยงาน ของเจ้าหน้าที่ เจ้าของที่ดิน หน่วยงานที่มีหน้าที่ดูแลรักษาที่สาธารณะตามกฎหมาย และสำนักงาน ที่ดินท้องที่ แห่งละ ๑ ชุด

๒. หากหน่วยงานของรัฐและเจ้าของที่ดินสามารถทำการจดทะเบียนสิทธิและนิติกรรมรับโอน ที่ดินหรือการใช้ประโยชน์ร่วมกันกับสำนักงานที่ดินให้ถูกต้องครบถ้วนได้ ก็ให้ดำเนินการด้วย

๓. สำหรับกรณีที่ราษฎรอุทิศที่ดินให้รัฐหรือรัฐเข้าไปดำเนินการในที่ดินของเอกชนซึ่งได้ดำเนินการ มาแล้ว หากหน่วยงานของรัฐและเจ้าของที่ดินสามารถดำเนินการตามข้อ ๑ และข้อ ๒ ได้เพียงใด ก็ให้ดำเนินการต่อไปด้วย

๔. ให้เจ้าหน้าที่ของรัฐที่เกี่ยวข้องอำนวยความสะดวกให้แก่ผู้อุทิศที่ดินให้กับทางราชการหรือ ยินยอมให้ทางราชการเข้าไปดำเนินการ เท่าที่พอจะดำเนินการให้ได้ เช่น อาจกำหนดให้เจ้าหน้าที่เข้าไป ดำเนินการ ณ ภูมิลำเนาหรือที่ผู้อุทิศที่ดินให้ไว้เพื่ออำนวยความสะดวกให้แก่ผู้อุทิศที่ดิน เป็นต้น

-----



<b>ที่ปรึกษา</b>	นายสุทธิพงษ์ จุลเจริญ นางวิไลวรรณ ไกรโสดา นายนิวัติ น้อยผาง นางชยาณี มัจฉาเดช	อธิบดีกรมการพัฒนาชุมชน รองอธิบดีกรมการพัฒนาชุมชน รองอธิบดีกรมการพัฒนาชุมชน ผู้อำนวยการกองคลัง
<b>คณะผู้จัดทำ</b>	นางสุมาลี ศิริจินดา นายคำนึ่ง อินทรสิทธิ์ นางสาวณัฐกานต์ กงแก้ว นางสาวกীরติยา รัตนอุบล นางสาวศุภมาส วิษณะสวัสดิ์ นางสาวนันทิภักค์ เรืองประดิษฐ์ นายเวนิช ทองดี นางสุนันทา บำรุงศิลป์ นางสาวอัจฉรา เสือครุฑ	ผู้อำนวยการกลุ่มงานพัสดุ ผู้อำนวยการกลุ่มงานอาคารสถานที่และยานพาหนะ นักวิชาการพัสดุชำนาญการ นักวิชาการพัสดุชำนาญการ นักวิชาการพัสดุปฏิบัติการ นักวิชาการพัสดุปฏิบัติการ นายช่างโยธาชำนาญงาน เจ้าพนักงานพัสดุชำนาญงาน เจ้าพนักงานพัสดุชำนาญงาน